2020 / 2

Vereinszeitung des
TURA Untermünkheim e.V.
www.tura.info

TURA-*Einblick*

ROTH
LANDTECHNIK

Roth Landtechnik e.K.
Suhlburger Straße 35
74547 Untermünkheim
Telefon 0791 / 6769
Telefax 0791 / 89215
info@roth-landtechnik.de

DEUTZ FAHR

kverneland group

Husqvarna

Kompetenzpartner für Landwirtschaft, Forst, Kommunen, Garten und Landschaftsbau

Landmaschinen • Traktoren • Mähdrescher • Anbaugeräte
Kommunalgeräte • Motor- und Kleingeräte • Gartengeräte

Horst Marlok

„Zweiter Lockdown schlimmer als erster — Frust im Ehrenamt nimmt zu“

so titelte der Württembergische Landessportbund bereits am 13.11.2020 auf seiner Homepage (www.wlsb.de) und traf damit auch die Stimmungslage bei vielen Ehrenamtlichen in unserem Verein.

Viel Energie und Freizeit haben die Verantwortlichen in den Abteilungen aufgebracht um einen vorbildlichen Trainings-, Wettkampf- und Spielbetrieb unter Pandemie-Bedingungen auf die Beine zu stellen.

Hier einige Beispiele:
In der Heimat unserer Fußballer im Steinach wurden Zugänge geändert, Sportler abgeschirmt und Sitzplätze gesperrt, damit ein Spielbetrieb einigermaßen möglich war. Unsere Tischtennisabteilung entwickelte ein mehrseitiges, in sich stimmiges Gesamtkonzept, hauptsächlich dafür, um den zahlreichen Kindern und Jugendlichen wieder Sport zu ermöglichen. Unsere Volleyballer schlossen die Zuschauertribüne und mussten ihre ersten Spiele in der neuen Spielklasse ohne die gewohnte Anfeuerung der Fans absolvieren. Gymnastik- und Bewegungskurse wurden ins Freie verlagert, um besonders auch der älteren Generation soziale Kontakte anzubieten. Dennoch entschied sich die Politik aufgrund steigender Infektionszahlen Anfang November zu einem zweiten Lockdown. Und dieser traf den Sport mit voller Wucht.

Leider wurde dabei nicht berücksichtigt, dass Sport und Bewegung die Abwehrkräfte stärkt und somit Chancen gegen eine Weiterverbreitung des Virus eröffnet. Stattdessen wurde der Sport dem reinen Freizeitvergnügen zugeordnet — und dicht gemacht.

Seitdem ist bei zahlreichen Verantwortlichen in unserem Verein die Stimmung gedrückt. Wie bereits in der vorangegangenen Ausgabe erwähnt, sind die finanziellen Auswirkungen des „Seuchenjahres 2020“ noch nicht zu beziffern. Wir hoffen, dass unsere Mitglieder uns gewogen bleiben und ihre Mitgliedschaft wegen dem fehlenden Sportangebot nicht kündigen. Wir hoffen auch auf finanzielle Hilfen des Landes besonders deshalb, da eine unsere Haupteinnahmequellen, die Faschingsveranstaltungen in 2021, abgesagt werden mussten. Ernüchternd verliefen jedoch die ersten vorsichtigen Annäherungen an diverse Fördermittel. Nur bei einem „existenzgefährdenden Liquiditätsengpass“ könnten Hilfsgelder abgerufen werden. Vereine wie der TURA, die sauber gewirtschaftet und (überschaubare) Rücklagen gebildet haben, fallen hier schon einmal gar nicht darunter.

Was bleibt ist die Erkenntnis, dass die politischen Entscheidungsträger nicht erkannt haben, dass der Sport Teil der Lösung des Corona-Problems ist und nicht das Problem selbst. Es ist zu hoffen, dass im kommenden Jahr möglichst schnell ein Impfstoff zur Verfügung steht und ein Großteil der Corona-Verordnungen dann nicht mehr nötig sein werden.

Ein frohes Weihnachtsfest, wie auch immer dies in diesem Jahr aussehen wird, Gesundheit und viel Spaß beim Lesen der vorliegenden TURA-Einblick-Ausgabe w[illegible]nen/Euch trotz allem

Horst Marlok
Vorstandsprecher

Zum Titelbild

TURA-Vorstandssprecher Horst Marlok gratuliert „Boss“ Günter Feuchter zum 80. Geburtstag...siehe auch Bericht auf Seite 21

Der TURA Untermünkheim e.V. bedankt sich bei allen Firmen, die durch ein Inserat die Herausgabe dieses Heftes möglich gemacht haben.

Darüber hinaus bedankt sich der TURA Untermünkheim für alle eingegangenen, sowie zukünftigen Spenden, die zur weiteren Entwicklung des Vereins beitragen.

Bitte berücksichtigen Sie unsere Partnerfirmen bei ihren Einkäufen bevorzugt.

HAAR DESIGN

Birgit Krockenberger
Friseurmeisterin
Tel.: 0 79 44 / 94 06 82
74547 Übrigshausen

Machen Dir die Haare Kummer
ruf einfach diese Nummer:
Tel.: 07944 / 940682

Aus den Abteilungen

Kinderturnen / Handball	9
Fußball-Jugend	17
Volleyball	23
Fußball-AH	31
Jedermänner	35
Fitness & Gymnastik	45
Fußball	53
Badminton	61
Radsport	63
Dart	67
Tischtennis	73
Tennis	79

Internes

Jahreshauptversammlung	11
Geburtstag Ehrenmitglieder - Teil 1	21
Goldene Vereinsnadel	29
Interview mit Nadine Hirsch	37
Sportförderung	47
Gespräch mit BM Klocke	59
Geburtstag Ehrenmitglieder - Teil 2	71
Flottentag	77

Rubriken

Grußwort	3
Neumitglieder	7
Die Mitgliederverwaltung informiert	7
Gedenken	43
Schiri-News	49
Kursangebote	56
Impressum	82

HOHENLOHER
ENERGIE
VERSORGUNG

www.hev-energie.de

Wir ♥ Hohenlohe

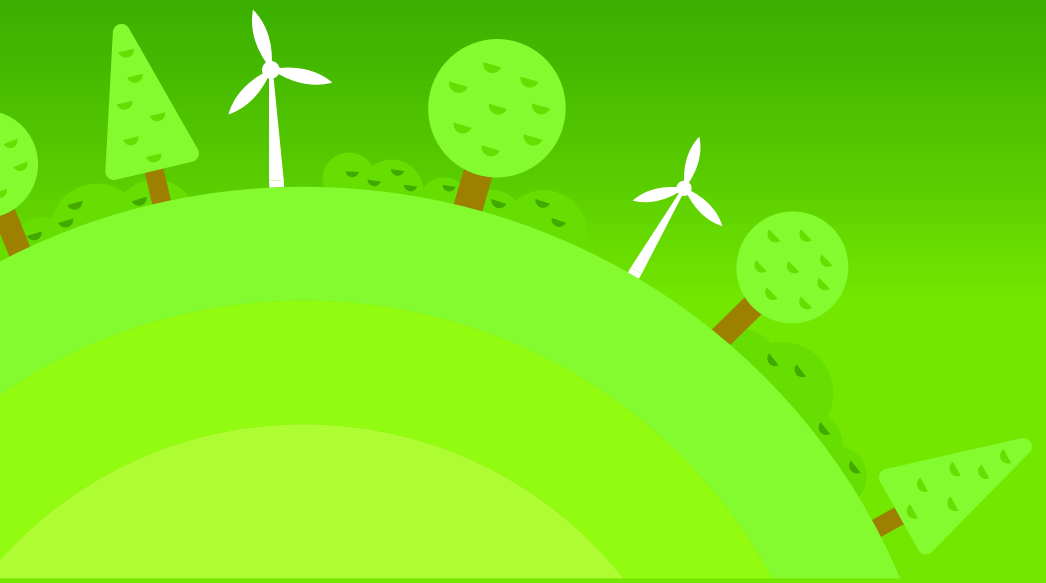

hev Hohenloher Energie Versorgung GmbH
Orlacher Str. 1 · 74532 Ilshofen-Obersteinach

Herzlich willkommen beim TURA Untermünkheim!

Alshami, Mohamed	Untermünkheim	Dudda, Etienne Leonard	Eltershofen
Alshami, Tarek	Untemünkheim	Heise, Jerome-Michael	Untermünkheim
Blickle, Hans-Peter	Untermünkheim	Möll, Lisa	Untermünkheim
Breuninger, Fynn	Enslingen	Pilz, John Liam	Westheim
Bühler, Gian-Luca	Veinau	Stirn, Fabian	Braunsbach
Diemer, Malte	Untermünkheim	Schlageter, Michael	Oberrot
Dorsch, Heiko	Schwäbisch Hall	Windmüller, Luana	Untermünkheim

Die Mitgliederverwaltung informiert:

Die Belastung der Vereinsbeiträge 2021 erfolgt im Februar 2021.
Bitte überprüfen Sie die abgebuchten Beträge und melden Sie sich bei Unklarheiten unter Telefon Nr.: 0171/4859034 oder per Email: nane.ellinger@tura.info.

Weil die Sparkasse nah ist und auf Geldfragen die richtige Antwort hat.

sparkasse-sha.de

Sparkasse
Schwäbisch Hall
Crailsheim

Nane Metin-Ellinger

Kinderturnen / Handball

Trainingszeiten:

2 bis 4 Jahre	Montag	16:00 bis 17:00 Uhr
4 bis 5 Jahre	Mittwoch	16:15 bis 17:00 Uhr
6 bis 9 Jahre	Mittwoch	16:15 bis 17:00 Uhr
Handball	Mittwoch	17:15 bis 18:45 Uhr

kinderturnen@tura.info

Liebe Turnkinder, liebe Handballer!

Dieses Jahr war alles anders als gewohnt.

Leider hatten wir nur wenige Stunden, die wir im Turnen sowie beim Handball gemeinsam verbringen konnten.

Wir freuen uns, wenn es hoffentlich bald wieder los geht!

Bis dahin bleibt alle gesund und munter, und lasst es euch gut gehen...!

Wir wünschen euch und euren Familien

"Frohe Weihnachten und alles Gute für 2021"

Eure Übungsleiterinnen der Abteilung Kinderturnen/ Handball

WirmachenDruck.de
Sie sparen, wir drucken!

WIR SUCHEN DICH:
MEDIENGESTALTER (m/w) &
SACHBEARBEITER (m/w)

DEIN Top ARBEIT GEBER IN DER REGION

WIRmachenDRUCK – mach mit!

Was wir bieten:

- Einen **unbefristeten Arbeitsvertrag** in einem europaweit erfolgreichen und stark wachsenden Unternehmen
- Eine **leistungsgerechte Bezahlung** sowie Fortbildungs- und Entwicklungsmöglichkeiten
- Ein **aufstrebendes Unternehmen** mit Start-up-Flair: kurze Kommunikationswege, offene Türen und hilfsbereite, engagierte Kollegen
- Für **Verpflegung** ist gesorgt: Kaffee, Wasser, Tee und frisches Obst stehen Dir kostenlos in unseren Küchen zur Verfügung, Restaurants, Bäckereien und Metzgereien findest Du in fußläufiger Umgebung
- Wir sichern dich ab: WIRmachenDRUCK bezuschusst Dich bei Deiner **betrieblichen Altersvorsorge**
- Weitere **Benefits**: verschiedene Mitarbeiterrabatte bei lokalen Unternehmen und namenhaften Onlineshops
- Eine **gute Verkehrsanbindung** und firmeneigene **Parkplätze**

0711 / 995 - 982 - 20 info@wir-machen-druck.de www.wir-machen-druck.de

Bildhauer und Steinmetz

HAAS
GmbH

GRABMALE
NATURSTEINARBEITEN

Braunsbach
Telefon: (0 79 06) 2 77
Fax: (0 79 06) 2 60
Schwäbisch Hall
Waldfriedhof
Telefon: (07 91) 81 53

www.haas-natursteine.de

Eine der größten Grabmal-Ausstellung in Hohenlohe-Franken mit über 4.500 qm Ausstellungsfläche

Bericht zur Jahreshauptversammlung 2020 des TURA Untermünkheim

Zu der außergewöhnlichsten Jahreshauptversammlung aller Zeiten des TURA Untermünkheim e. V. begrüßte Vorstandssprecher Horst Marlok am Freitag, 2. Oktober 2020 in der Untermünkheimer Weinbrennerhalle eine deutlich geringere Anzahl an Vereinsmitgliedern als in den Jahren zuvor.

Wegen der Corona-Pandemie musste jedes Mitglied vor Eintritt in die Halle die Hände desinfizieren und die Kontaktdaten angeben. Auch die Bestuhlung war anders als in den Jahren zuvor, damit die Abstandsregeln eingehalten wurden.
Bevor Vorstandssprecher Horst Marlok auf das Vereinsjahr 2019 zurückblickte, informierte er über die neuen Abläufe aufgrund der Abstands- und Hygieneregeln und die verkürzte Tagesordnung u. a. ohne Ehrungen und ohne Grußworte der Gäste, um die Versammlungszeit zu verkürzen.
In seinem Bericht ging er auf die Mitgliederentwicklung, die in den letzten Jahren konstant blieb (1.420 Mitglieder), und die Änderungen bei den Faschingsveranstaltungen ein. Das neue Konzept mit jeweils unterschiedlichen Musikrichtungen pro Veranstaltung hat sich bewährt und wurde auch 2020 größtenteils beibehalten. Ein Highlight war am 2. Adventssonntag eine Gesamt-Jugend-Weihnachtsfeier mit vielen Kindern und Eltern aus allen Abteilungen. Besonders hat man sich über die Unterstützung dieser Veranstaltung durch die Bürgerstiftung mit einer Spende von 500 € gefreut. Hierfür nochmals herzlichen Dank.

Die Berichte/Informationen aus den Abteilungen lagen dieses Jahr als Handout auf den Tischen zur Durchsicht aus.
Einstimmig erfolgte die Entlastung der Vorstandschaft durch die Versammlung, die Bürgermeister Maschke in gewohnt souveräner Art vornahm.

Wahlen:
Bei den Wahlen im Vorstandsteam wurden Horst Marlok (Sprecher), Rainer Kircher (Technik), Claudia Lober (Kassier) und Joachim Giersch (Schriftführer) alle einstimmig für weitere zwei Jahre gewählt. Neu ins Vorstandsteam wurde Nadine Hirsch (Hallensport) gewählt, die für Michael Roth nachrückt, der sich nach vier Jahren nicht mehr zur Wahl stellte.

Nach zwei Jahren ohne Fußball-Jugendleiter — Michael Roth hatte die Organisation der Trainer- und Betreuer der Spielgemeinschaft TURA/SV Tüngental, etc. mit viel Einsatz kommissarisch zusätzlich zu seiner Tätigkeit als Vorstand für den Hallensport begleitet — freuen wir uns, dass wir für dieses Amt wieder jemanden gefunden haben. Armin Fabri stellte sich zur Wahl und wurde von der Versammlung einstimmig für die Zeit von zunächst einem Jahr gewählt. Er hat auch schon anklingen lassen, dass die Erwartungen im ersten Jahr nicht zu hoch gesetzt werden sollen, denn auch er wird Zeit und die Unterstützung von den Eltern, Trainern und Betreuern, etc. benötigen um künftig dem Fußball-Nachwuchs einen geregelten Trainings- und Spielbetrieb bieten zu können. Wir wünschen ihm viel Erfolg.

Für die Abteilung Kinderturnen ist weiterhin Christiane Metin-Ellinger verantwortlich. Auch sie wurde von der Versammlung einstimmig für ein weiteres Jahr wiedergewählt.

Mitarbeiter gesucht!

Das zeichnet SIGNal Design aus:

SIGNal Design ist einer der größten bundesweiten Anbieter für Flotten- und Filialbeschriftungen. Mit einer jungen und motivierten Mannschaft bedienen wir überregionale Großkunden, Autohersteller und Handelsketten. Dieser Erfolg basiert auf Qualität, Schnelligkeit, Flexibilität und der Fähigkeit, sich immer am Kunden zu orientieren. Wir sind an einer langfristigen Zusammenarbeit interessiert. Besonders wichtig sind uns der Teamgeist und die höchste Zufriedenheit unserer Kunden, die ganz oben in unserer Firmenphilosophie stehen.

Top Company - SIGNal Design wird von Mitarbeitern empfohlen.
Kostenloser Kaffee und Obst bietet unsere Lounge. Kaltgetränke und Mittagessen-Catering sind mit Arbeitgeber-Zuschuss zu genießen. Persönlichen Förderungen und Entwicklungsmöglichkeiten, Personalgesprächen, Informationsveranstaltungen und Seminare sowie ein firmeninternes Intranet, bieten Möglichkeiten zur Weiterentwicklung. Neben einem guten Grundgehalt und einer leistungsorientierten Bezahlung haben wir es nicht nur zu einer hohen Motivation geschafft, sondern wurden dafür auch 2007 mit dem Preis des dt. Mittelstandes der Oskar-Patzold-Stiftung sowie vom Wirtschafsminister ausgezeichnet.

kununu TOP COMPANY VON MITARBEITERN EMPFOHLEN!

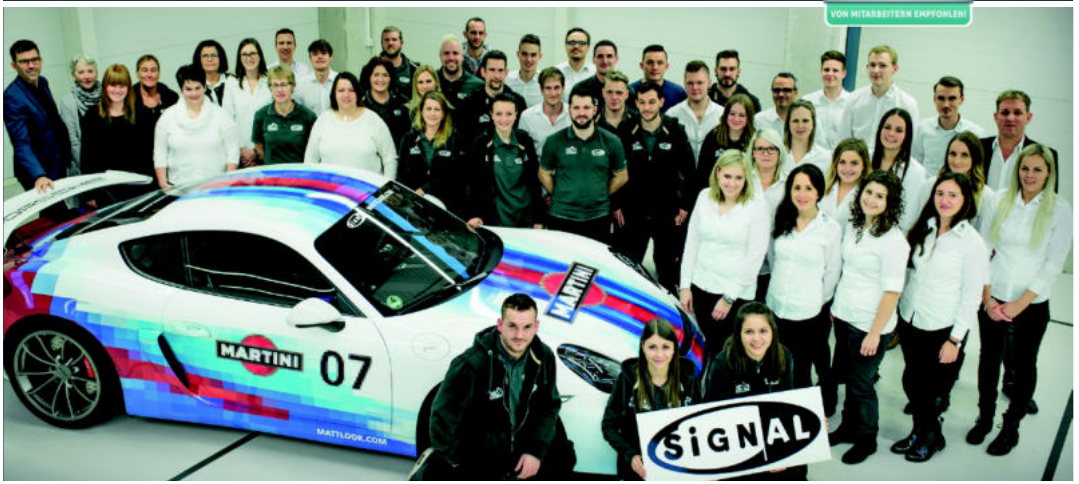

Mehr Informationen und alle offenen Stellen auf: **www.signal-design.de/karriere**

In den Abteilungen für Erwachsene gab es nur die Veränderung, dass im Februar 2020 die neue Abteilung Dart gegründet wurde und dessen Abteilungsleiter seitdem Bastian Hettiger ist. Die folgenden Abteilungsleiter wurden von ihren Abteilungen gewählt und durch die Versammlung einstimmig bestätigt:

Fußball AKTIV	Nico Pfauser
Fußball SENIOREN	Jürgen Maurer
FITNESS & GYMNASTIK	Karin Wirth
JEDERMÄNNER	Martin Reinwald
EWG-TURNEN	Roland Schwenzer
TENNIS	Jochen Staib
TISCHTENNIS	Patrick Seidel
VOLLEYBALL	Claudia Lober
BADMINTON	Nadine Hirsch
RADSPORT	Felix Zeeb
Dart	Bastian Hettiger

Eine Veränderung gab es bei den Beisitzern im Hauptausschuss: Für Andreas Aller, der sich nach sechs Jahren nicht mehr zur Wahl stellte, rückt Pascal Spitzenberger nach, der von der Versammlung einstimmig für zwei Jahre gewählt wurde.
Für weitere zwei Jahre als Beisitzer des Hauptausschusses wurde Alexander Pavlic von der Versammlung einstimmig wiedergewählt.

Verabschiedungen:
Nach vier Jahren als Vorstand für den Hallensport wurde Michael Roth von Horst Marlok mit einem Gutschein und einer Flasche Wein verabschiedet. Er bedankte sich ausdrücklich bei ihm für sein Engagement rund um den Hallensport und rechnete es ihm hoch an, dass er sich die letzten beiden Jahre zusätzlich um die Fußball-Jugend gekümmert hat.
Nach sechs Jahren als Beisitzer im Hauptausschuss wurde Andreas Aller verabschiedet. Da er an diesem Abend verhindert war, wurde ihm der Gutschein und eine Flasche Wein zuhause nachgereicht.

Anschließend nahm Horst Marlok schweren Herzens noch eine besondere Verabschiedung vor. Ernst Lober war in den vergangenen 18 Jahren für die Mitgliederverwaltung zuständig und hatte davor fast alle Ämter im Vorstandsteam begleitet. Er dankte ihm für seine wertvolle ehrenamtliche Arbeit, die in der heutigen Zeit nicht mehr selbstverständlich ist, wünschte ihm viel Gesundheit und überreichte ihm einen Gutschein und ein Weinpräsent.

Wir freuen uns, dass wir Christiane Metin-Ellinger als Nachfolgerin gewinnen konnten und sie künftig verantwortlich für die Mitgliederverwaltung sein wird. Wir wünschen ihr viel Erfolg.

REINWALD

HEIZUNG | SANITÄR | BAUFLASCHNEREI
LÜFTUNG | SOLARANLAGEN | KUNDENDIENST

Ulrich Reinwald GmbH | Talstr. 24 | 74547 Untermünkheim-Enslingen
Telefon 07906-729 | Telefax 07906-731 | Service-Nr. 07906-892042
info@Reinwald-SHK.de | www.reinwald-shk.de

www.contrast-ideen.de

Aufgrund der Verkürzung der Tagesordnung dauerte die Jahreshauptversammlung nur knappe 90 Minuten. Horst Marlok bedankte sich bei den anwesenden Mitgliedern für Ihr Kommen und wünschte allen einen guten Nachhauseweg und Gesundheit.

Joachim Giersch

Fliesen
WACHL
Meisterbetrieb

Fliesen
Naturstein
Fensterbänke
Treppen
Altbausanierungen

Enselbachweg 20
74547 Enslingen
Inhaber: Tobias Wachl

Tel. 07906 - 94 02 89
Tel. 07906 - 94 04 36
Mobil 0173 - 87 68 302

Verkauf und Verlegung

Ford

autohaus
zech

Steinbeisweg 40
74523 Schwäbisch Hall

Tel.: 0791 / 95 002-0

Armin Fabri

Fußball-Jugend

Bambinis	Freitag	17:00 - 18:30 Uhr
F-Jugend	Freitag	17:30 - 19:00 Uhr
E-Jugend	Freitag	17:30 - 19:00 Uhr
D-Jugend	Montag	17:30 - 19:00 Uhr
	Mittwoch (Tüngental)	17:30 - 19:00 Uhr
C-Jugend	Montag	17:30 - 19:00 Uhr
	Freitag	17:30 - 19:00 Uhr
B-Jugend	Mittwoch	19:00 - 21:00 Uhr
	Freitag	19:00 - 21:00 Uhr
A-Jugend	Dienstag (Tüngental)	19:00 - 21:00 Uhr
	Donnerstag	19:00 - 21:00 Uhr

fussball.jgd@tura.info

Bambini

Mitte September ging bei den Bambinis wieder das Training los. Viele neue Bambinis haben mit dem Training begonnen. Somit herrscht nun trotz des Wechsels von 10-15 Kindern in die F-Jugend eine hohe Trainingsbeteiligung von ca. 20 hoch motivierten Bambinis. Leider mussten wir wegen Corona das Training erneut aussetzen. Wir Trainer freuen uns aber schon wenn wir wieder mit dem Training beginnen dürfen.

Die F-Jugend

begann am 11. September 2020 mit dem Training. Das Team setzt sich fast ausschließlich aus Kindern des jüngeren 2013er Jahrgang zusammen. Bei einer durchweg guten Trainingsbeteiligung waren bis zu 16 Spielerinnen und Spieler bei Trainer Uli Brauch mit viel Spaß und Einsatz bei der Sache. Leider musste coronabedingt sowohl die Feld- als auch die Hallenrunde abgesagt werden, sodass in der Hinrunde keine Wettkämpfe stattfinden konnten.

TURA-E-Jugend mit erfolgreichem Saisonstart - Herzlichen Dank den AVIA-Tankstellen Schiener

Mit Ende der Sommerferien startete auch für die TURA-E-Jugend der Trainingsbetrieb für die neue Saison.
Mit insgesamt 15 Spielerinnen und Spielern der Jahrgänge 2009/2010 steht dem neuen Trainerteam Alexander "Paul" Pavlic sowie Alexander Dierolf ein ausreichend großer Kader zur Verfügung.

Damit man sich im ersten Training so richtig kennenlernen konnte, wurden die Kids von den Trainern in den Ablauf des Trainings sowie der Spielrunde eingewiesen. Auch die Eltern wurden in die Planungen mit eingebunden, schnell fanden sich dann aus deren Reihen zahlreiche Freiwillige für Fahrdienste, Dresswaschen und weitere interne Abläufe. Herzlichen Dank dafür!

Am Ende des ersten Trainings fand dann ein gemeinsames "Auslaufen" statt. Wie zufällig kam der Tross dann am Avia-Tankcenter von Frank Schiener und Uwe Dambach vorbei. Beide ließen es sich spontan nicht nehmen, die Spielerinnen und Spieler sowie das Betreuerteam zum gemeinsam Eis einzuladen.
Dafür ganz herzlichen Dank den Betreibern unserer beliebten Untermünkheimer Tankstation.

Schon wenige Tage danach fand das erste Rundenspiel statt. Unser Keeper, Jannis Ewig, wurde vom Torhüter unserer "Ersten", Kebba Fadera, aufs Spiel professionell vorbereitet. Im Derby gegen eine starke Braunsbacher Truppe gingen unsere Jungs und Mädels mit einem 8:6-Sieg aus dem Spiel. In der Woche danach gewann man bei der E-Jugend des SSV Schwäbisch Hall mit 8:2.
Dem Trainerteam macht es bislang großen Spaß mit den engagierten und lernwilligen Kids und freut sich auf weitere tolle Spiele.

Erste Besprechung der neuformierten TURA-E-Jugend am Steinach mit Eltern. Alle sind gespannt, was auf sie zukommt

Unser Team mit Torwarttrainer Kebba Fadera vor dem ersten Spiel gegen den TSV Braunsbach, unser Team gewann mit 8:6.

Was für eine tolle Geste unseres Werbepartners Avia-Tankcenter Schiener. Spontan wurde die motivierte Tura-Truppe zum Eis eingeladen. Herzlichen DANK lieber Frank und Uwe!

Stolz wie "Bolle". Unser talentierter E-Jugend-Keeper Jannis Ewig und Kebba Fadera vor dem Spiel. Danke, lieber Kebba!

E-Junioren der Tura 2 sind Qualifstaffelsieger

Die 17 Spielerinnen und Spieler der Tura E 2 wurden am vergangenen Dienstag Qualistaffelsieger und das mit der maximalen Ausbeute von 15 Punkten und einem überragenden Torverhältnis von 32:8 Toren.

Die Spielerinnen und Spieler der Mannschaft um das neue Trainerteam von Alexander Pavlic und Alexander Dierolf starteten mit einem hart umkämpften Spiel gegen den TSV Braunsbach in die neue Runde. Sie gewannen mit 8:6. Dies war das Spiel mit den meisten Gegentoren. Das zweite Spiel gegen den SSV Schwäbisch Hall gewannen sie mit einer überragenden Mannschaftsleistung von 8:2 Toren. Dies sollte dann aber auch das letzte Spiel mit Gegentoren gewesen sein. Es folgten darauf die Siege gegen den TSV Michelfeld 2 mit 10:0, 5:0 gegen den SC Steinbach 3 und zuletzt gegen den VfL Mainhardt 2 mit 2:0.

Bejubelt wurden die Kinder stets von ihren zahlreichen Fans, die egal ob Heim- oder Auswärtsspiel, stets in der Überzahl waren.

Natürlich möchten wir auch nicht die überragende Leistung unseres Schiedsrichters Horst Marlok unterschlagen. Er war jederzeit auf Ballhöhe und hat damit eine klare Empfehlung in die nächste höhere Klasse verdient.

Folgende Mädels und Jungs der Jahrgänge 2010 und 2011 sind im Kader: Emma Metin, Noelle Egert, Noah-Ciel Glück, Pepe Trappmann, Magnus und Louis Otterbach, Finn Herrmann, Jannis Ewig., Felix Durchdenwald, Jannis Lüdke, Yannek Windmüller, Luca Krachtus, Rares Popa, Kamal Sahwy, Philipp Trumpp, Tarek Alshami, Florian Schneider

Herzlichen Glückwunsch an die gesamte Mannschaft und das Trainerteam, die gemeinsam durch ihren unbändigen Ehrgeiz und Einsatz, diesen Erfolg erreicht haben.

Unser stolzes Team nach dem Sieg im letzten Spiel

Elektrotechnik
mit einer
Hand.

INTELLIGENT
MODERNISIEREN

**Ihr Profi rund
um die Elektrotechnik**

ELEKTROTECHNIK
KÜTTERER
Die Lösung in Sachen Strom!

Weinbrennerstraße 39
74547 Untermünkheim
Tel. 0791/89516 - 015253493083
www.elektro-kuetterer.de

e-masters

Zimmerarbeiten
PRÖLLOCHS GmbH

74547 Enslingen
Fon (0 79 06) 94 00 08

Zwei große TURANER feiern runde Geburtstage

Mit Günter Feuchter und Werner Pfänder feierten unlängst zwei Ehrenmitglieder des TURA Untermünkheim runde Geburtstage.

Werner Pfänder wurde 70 Jahre alt, Günther Feuchter 80 Jahre.

Werner "Pfände" Pfänder engagiert seit sich seit über einem halben Jahrhundert in unterschiedlichsten Funktionen im Verein. Zunächst als aktiver Fußballer, dann als Jugendtrainer, Jugendleiter, "Schlachtfest-Macher" der TURA-AH, Ausschussmitglied und auch 2. Vorsitzender und großer Helfer rund um die Sportanlage Steinach. Immer engagiert, gut gelaunt und hochmotiviert, so ist unser "Pfände" anerkannt und beliebt. Natürlich ließen es sich die TURA-Vorstände Horst Marlok und Rainer Kircher sowie Martin Reinwald, Vorsitzender des Fördervereins Steinach e.V. nicht nehmen, ihm herzlichst zu gratulieren.

Wenige Tage später feierte nicht weit von "Pfände" entfernt ein weiteres TURA-Urgestein seinen 80. Geburtstag.

Günter Feuchter, der vor allem von seinen Tischtennisfreunden respekt- und annerkungsvoll "Der Boss" genannt wird, feierte im Kreise seiner Freunde und Familie in seinem herrlichen Gartenanwesen mit eigener Anlegestelle am Kocher.

Unsere Tischtennisspieler*innen und auch Vorstandsprecher Horst Marlok gratulierten herzlich mit Geschenk und Liedbeitrag. So wurde das TURA-Tischtennis-Lied "...wir spielen Ping-Pong für den TURA..." flugs um zwei Strophen erweitert (siehe Titelbild).
Ähnlich wie auch bei Werner Pfänder engagiert sich Günter Feuchter zeit seines Lebens im TURA. Ohne Übertreibung kann er als "Erfinder" des TURA-Faschings vor 54 Jahren angesehen werden. Auch er hatte im Verein fast schon alle Ämter inne, die ein Verein so hergibt. TT-Spieler, Abteilungsleiter, Trainer, Betreuer, Ausschussmitglied und vor allem faier Sportsmann, so ist Günter Feuchter über die Grenzen hinaus bekannt.

Wir wünschen beiden Jubilaren weiterhin Gesundheit und Wohlergehen und noch viele schöne Stunden bei und mit ihrem TURA Untermünkheim.

MAUI-MUSIC

Jürgen „MAUI" Maurer

Musikschule & Agentur

Musikschule:
- Professioneller Unterricht in Gitarre & Bass in Schwäbisch Hall
- Unterricht in allen Stilrichtungen, mit und ohne Noten

Bookingagentur:
- Management der Top-Bands AcoustasoniXs und 80s ALIVE
- Vermittlung musikalischer Acts für alle Arten von Events wie Hochzeit, Geburtstagsfeier, Straßenfest, Stadtfest etc.

Hohe Gasse 1 - 74523 Schwäbisch Hall
0172 6238058 - info@maui-music.de

SCHREINEREI
WIRTH.
WOHNwerkstatt & PLAMECOdecken

TRADITIONELLES HANDWERK
TRIFFT MODERNE WOHNKONZEPTE

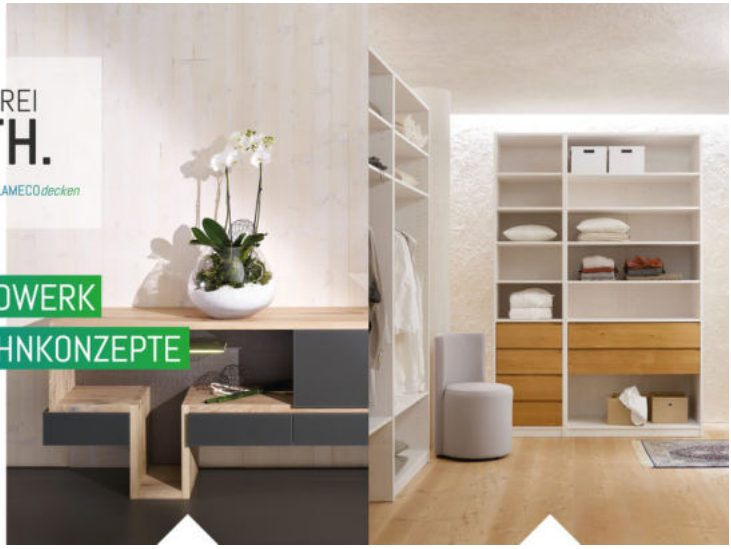

Tel.: 0791 978 1300
Steinach 14 • 74547 Untermünkheim
www.schreiner-wirth.de

Claudia Lober

Trainingszeiten:
Montag:
weibl. Jugend 17:30 - 19:00 Uhr
Damen 19:00 - 22:00 Uhr

Donnerstag:
weibl. Jugend 17:00 - 18:30 Uhr
Damen 18:30 - 22:00 Uhr
Herren 20:00 - 22:00 Uhr

volleyball@tura.info

Volleyball-Jugend in Coronazeiten

Als es im Sommer hieß, dass sich wieder mehr Menschen treffen dürfen und die Halle wieder geöffnet wird, war für uns klar: Auch wir wollen wieder trainieren.
So setzen wir Trainer uns zusammen und überlegten, wie wir dies umsetzen können, wie wir die Ansteckungsgefahr so gering wie möglich halten. Die Mädels machten bei allem super mit (Einverständnis, An-/Abmelden, Hände waschen, Abstandhalten…) denn ihnen fehlte das Training genauso wie uns Trainern auch. Kein Training ohne Ziel: Für uns stand fest, dass wir trotz der Situation unseren Meisterschaftstitel auch 2020 verteidigen möchten. Durch die lange Pause war klar, dass sich alle wieder hineinfinden mussten. Aber auch das gelang und die Motivation der Mädels war spürbar da.

Der Spielplan sieht für die diesjährige U20 leider nicht so viele Spieltage vor. Umso größer war der Ehrgeiz, in diesen Spielen erfolgreich zu sein.
Vor dem ersten Heimspieltag, der am 26.9. stattfinden sollte, wurde, zusammen mit der Damenmannschaft, ein Hygienekonzept erstellt. Der Spieltag selbst lief dadurch sehr geregelt ab. Alle nahmen sich den Vorschriften an und hielten diese auch ein.
Sportlich gesehen hat sich alle Anstrengung gelohnt. Verdient haben unsere Mädels beide Spiele gewinnen. Die Vorfreude auf den nächsten Spieltag (und den nächsten Sieg) am 7.11. war somit da. Fleißige Trainingsbesuche machten dies spürbar. Doch aller Hoffnung zuwider kam am 4.11. der zweite Lockdown und der Spieltag konnte nicht stattfinden. Nun warten wir gespannt, wie sich die Gesamtsituation entwickelt und wie die Verantwortlichen auf Regierungs- und Verbandsebene entscheiden werden. Wir drücken ganz fest die Daumen und hoffen auf eine baldige Normalisierung auch im Sportbetrieb.

Nadine Hirsch

Volleyball-Damen

Seit der letzten Ausgabe des TURA Einblicks liegt eine turbulente Zeit hinter uns. Nach dem großen Lockdown im Frühjahr diesen Jahres waren wir sehr glücklich, als wir endlich wieder gemeinsam trainieren durften. Anfangs war das Trainining nur in Kleingruppen von max. 10 Personen möglich und selbstverständlich nur unter Einhaltung eines strengen Hygienekonzepts. Trotz der erschwerten Rahmenbedingungen ließen wir uns nicht abschrecken, gestalteten kreative Konzepte und nahmen den Trainingsbetrieb langsam wieder auf. Zu unserer Freude bekam unser Trainerteam gleich bei der Wiederaufnahme des Trainingsbetriebs Zuwachs durch Andreas Aller, der bislang in der TURA Herrenmannschaft Volleyball spielte. Da sich die Herrenmannschaft aufgrund von Personalmangel nach der letzten Saison leider auflöste, was wir weiterhin sehr bedauern, suchte Andi nach neuen Herausforderungen, um mit dem TURA Volleyball verbunden zu bleiben. Wir freuen uns und sind sehr dankbar, dass Andi neben Arnt Baumgärtner das Trainerteam tatkräftig unterstützt und viele neue Impulse in unser Training und in unsere Mannschaft einbringt. Als die weiteren Lockerungen einen annähernd

"normalen" Trainingsbetrieb unter regulierten Rahmenbedingungen wieder zuließen, stiegen wir in die Vorbereitung der anstehenden Spielsaison ein - unter der Annahme, dass diese wie angekündigt im Oktober 2020 starten wird. Unser Trainerduo und die neuen Mannschaftsführerinnen, Lisa Richter und Steffi Kronmüller, machten sich aufgrund unseres erfreulichen Aufstiegs in die nächsthöhere Spielklasse zur Ausgestaltung der anstehenden Spielvorbereitung, Trainingsgestaltung, Hygienekonzepte und Mannschaftsaufstellung intensive Gedanken. Unter anderem haben wir beschlossen, unser Spielsystem anzupassen und unsere Spielpositionen auf mehr Personen zu verteilen, sodass wir flexibler in der Aufstellung und in den Wechseln sind und uns individueller an die gegnerischen Mannschaften anpassen können.
Nach anfänglicher Unsicherheit durch die Veränderungen des Spielsystems spielten wir uns immer mehr ein und finden uns zwischenzeitlich immer besser damit zurecht. Glücklicherweise konnten wir in Abstimmung mit der Gemeinde dieses Jahr den gesamten Sommer über auch während der Sommerferien in der Halle trainieren, da die Gemeinde auf die Hallenschließung aufgrund der langen Schießung während des Lockdowns verzichtete. Dies ermöglichte uns eine durchgängige Vorbereitung auf die anstehende Saison, was für uns als Mannschaft und für unsere Trainer enorm wichtig war.
Zwischenzeitlich wurde auch vom WLV (Württembergischen Landesverband Volleyball) der Spielplan für die neue Saison veröffentlicht, sodass wir nun sichergehen konnten, dass der Spielbetrieb wie erhofft im Oktober starten wird.
Gerne hätten wir unsere Fans und Freunde zu unseren Heimspieltagen herzlichen eingeladen. Dies war uns aufgrund des strengen Hygienekonzepts und der sehr begrenzten Fläche der Zuschauertribüne leider nicht möglich.
Dennoch freuten wir uns sehr darüber, dass trotz der Rahmenbedingungen ein Trainings - und Spielbetrieb auch im Breitensport ermöglicht wurde. Unter normalen Umständen sind wir glücklich, wenn wir direkt den ersten Spieltag in unserer eigenen Halle einläuten dürfen, da Heimspiele immer gewisse Vorteile für die Gastgeber mit sich bringen. In diesem Jahr waren wir über das gezogene Los als Gastgeber des ersten Spieltages weniger erfreut, da wir das in der Theorie intensiv ausgearbeitete Hygienekonzept für Spieltage nun als erste Mannschaft in der Praxis umsetzen mussten und auf keine Erfahrungswerte hierzu zurückgreifen konnten.
Am 03.10. war es dann soweit, indem wir die zweite Mannschaft aus Niederstetten und die Mannschaft aus Willsbach zu unserem Heimspieltag begrüßen durften.
Entsprechend unseres Hygienekonzepts, das vorab allen „Gegner“-Mannschaften zur Verfügung gestellt werden musste, begann mit Masken, Desinfektionsmitteln, Datenerhebungsliste und Co. der erste Spieltag der Saison.
Aufgrund vieler verschiedener Komponenten, wie gewisser Unsicherheiten durch das neue Spielsystem, unbekannte Gegner und die Coronavorkehrungen, konnten wir leider nicht so befreit spielen, wie wir das gerne getan hätten, sodass wir unsere erwartete Mannschaftsleistung leider nicht abrufen konnten. Dies führte dazu, dass wir im ersten Spiel der Mannschaft aus Niederstetten II durch viele Annahme- und Eigenfehler, wenig druckvolle Angriffe und Aufschläge sowie Unsicherheiten innerhalb der Mannschaft leider unterlagen und deutlich unterhalb unserer Möglichkeiten blieben.
Für das zweite Spiel gegen die Mannschaft aus Willsbach hatten wir uns vorgenommen, die Nervosität abzulegen und wieder in unser Spiel zurückzufinden. Dies gelang uns im ersten Satz gegen den Absteiger aus der Bezirksliga sehr gut, wodurch wir unsere Gegner sichtlich ins Schleudern brachten. Leider konnten wir diese Leistung nicht kontinuierlich abrufen, wodurch Willsbach immer besser ins Spiel gefunden hat und uns mit ihrem Spieltempo und ihren starken und variablen Angriffen sichtlich beeindruckte und zunehmend einschüchterte. Leider gelang

es uns nicht, das Spiel wieder zu unseren Gunsten zu drehen, sodass wir unseren ersten Spieltag mit zwei Niederlagen mit jeweils 0:3 Sätzen für die Gegner beenden mussten.
Für die dann kommenden zwei Wochen bis zum Auswärtsspieltag in Möckmühl haben wir uns verstärktes Annahmetraining auf die Fahnen geschrieben, um die Eigenfehler zu reduzieren und einen gezielten Angriffsaufbau auf unserer Seite überhaupt erst möglich zu machen. Dies gelang uns in den 2 Wochen intensiven Trainings sehr gut und wir wurden innerhalb der Mannschaft zunehmend sicherer und selbstbewusster.
Nun galt es am 17.10. unsere Trainingsleistung gegen den zweiten Absteiger aus der Bezirksliga unter Beweis zu stellen. Selbstbewusst und mit guten Angriffen starteten wir in den ersten Satz, der Hoffnung auf mehr machte. Nach einer Phase vieler Eigenfehler verloren wir die Führung und mussten den ersten Satz zu unserem Bedauern an die Gastgeber abgeben. Der erste Satz hat uns jedoch bestärkt, dass wir definitiv mehr können als wir an unserem Heimspieltag gezeigt haben, und befeuerte uns, im zweiten Satz noch mehr Gas zu geben. Auch im zweiten Satz konnten wir auf Augenhöhe mit unserem Gegner mithalten, Möckmühl hatte zum Schluss jedoch die Nasenspitze ein kleines Stückchen weiter vorne und konnte auch den zweiten Satz knapp für sich entscheiden. Im dritten Satz konnten wir leider nicht an unsere Leistung der ersten beiden Sätze anknüpfen, sodass wir diesen deutlich an die Gastgeber aus Möckmühl abgeben mussten. Somit mussten wir auch unser drittes Spiel leider mit 0:3 Sätzen für die Gegner abgeben.
Für das nächste Auswärtsspiel in Bad Mergentheim am 31.10. gaben wir im Training noch mal Vollgas und waren heiß auf den Spieltag, an dem wir endlich zeigen konnten, dass wir zurecht im letzten Jahr ungeschlagen Meister wurden und in der neuen Liga auf Augenhöhe mithalten können. Aufgrund der steigenden Infektionszahlen in Deutschland wurde dieser Spieltag leider abgesagt und der anschließende Trainingsbetrieb eingestellt, weshalb wir nun auf eine bislang sieglose Runde zurückblicken müssen. Wir hoffen, dass die Situation die Wiederaufnahme des Trainings- und Spielbetriebs zeitnah wieder zulässt und wir endlich zeigen können, was die TURA Volleyballdamen draufhaben. Wir halten euch auf der TURA Homepage auf dem Laufenden.

Außersportliche Aktivitäten

Auch außerhalb des Trainings- und Spielbetriebs waren für die Volleyballdamen die Auswirkungen von Corona spürbar. Normalerweise findet jedes Jahr im Juli unser berühmter Damenausflug statt, der uns 3 Tage an wunderschöne Wander- und Urlaubsorte entführt und für unsere Gemeinschaft sehr wertvoll ist. Aufgrund der Situation Ende Juni mussten wir schweren Herzens unseren Damenausflug in der ursprünglich geplanten Form, der uns dieses Jahr ins schöne Montafon geführt hätte, absagen. Da die Regelung eine gemeinsame Unternehmung mit bis zu 20 Personen zuließ, haben wir kurzerhand ein Alternativprogramm auf die Beine gestellt. So hat uns unser Ausflug dieses Jahr unsere Region erkunden lassen und uns nach 20 Kilometern abenteuerlicher Wege mit einem wunderschönen, entspannten Grillabend belohnt. Trotz Corona können wir somit auf einen schönen, gemeinsamen Tag zurückblicken.

Steffi Kronmüller

Hohenloher Präzisionsteile GmbH

Präzisions Dreh- und Frästeile aus der Region

Hohenloher Präzisionsteile GmbH
Talstraße 26
74547 Untermünkheim-Enslingen

Mail: info@hptgmbh.de
Web: www.hptgmbh.de

Created by Sirisako - Freepik.com

TURA
UNTERMÜNKHEIM

vrbank-sha.de

Über 65.000 Mitglieder statt Egonummer

Morgen kann kommen.

Wir machen den Weg frei.

Die großen Aufgaben unserer Zeit lösen wir nur zusammen. Deshalb entscheiden wir mit unseren Mitgliedern gemeinsam, wie wir als Bank handeln. Und obwohl diese Idee schon mehr als 160 Jahre alt ist, könnte sie kaum moderner sein.

VR Bank Schwäbisch Hall-Crailsheim eG

Goldene Vereinsehrennadel für drei treue TURANER

Die Auszeichnung mit der Goldenen Vereinsehrennadel stellt schon immer etwas Besonderes dar. 50 Jahre Mitgliedschaft oder 40 Jahre aktive Teilnahme am Sport sind die Voraussetzungen, da ist Vereinstreue besonders gefragt.

Wegen der Corona-Pandemie wurde im Rahmen der Jahreshauptversammlung auf Ehrungen verzichtet, umso größer war die Freude, als kürzlich drei Vereinsmitglieder sehr persönlich mit dieser Ehrung ausgezeichnet werden konnten.

Heinz Ott trat im August 1970 in den Verein ein und begleitet den TURA seither als passives Mitglied.

Heinz Ott wurde von Vorstandsmitglied Rainer Kircher ausgezeichnet.

Hermann „Häme“ Zimmermann stieß bereits im Alter von neun Jahren 1961 zum TURA. Natürlich war er begeisterter Fußballer und später dann Teil der erfolgreichen TURA-Teams, die in 1970er Jahren für Furore sorgten.

Edith Baumgärtner ist seit 1980 Mitglied im TURA Untermünkheim und übernahm in all den vergangenen Jahren immer wieder Verantwortung. So war sie von 1995 bis 2000 Tennis-Abteilungsleiterin und übernahm viele Jahre auch das Jugendtraining. Zwischenzeitlich ist sie begeisterte Boule-Spielerin und außerhalb der Corona-Pandemie jeden Freitag am Boulefeld anzutreffen.

Wir danken allen drei Geehrten für ihre jahrelange Treue zum TURA und wünschen weiterhin viel Spaß im Verein und vor allem Gesundheit.

An einem sonnigen Samstagvormittag wurde Edith Baumgärtner durch Horst Marlok zuhause aufgesucht. Auch Edith zeigte sich sehr erfreut über die Goldene Ehrennadel, die Urkunde und so manches Geschenk. Auch ihr Ehemann und TURA-Ehrenmitglied Arnt Baumgärtner freute sich mit seiner Ehefrau.

Hermann „Häme“ Zimmermann ist die Freude über die Ehrung anzusehen. Er war gerade beim „Holzmachen“, als ihn TURA-Vorstandsprecher Horst Marlok ausfindig machte.

BOSCH Service
DESCHLER GmbH
Vorsprung durch Know How

Vorsprung durch Know-How

- Fachhandel für Bosch-Erzeugnisse
- Diesel Center mit LKW-Leistungsprüfstand
- Car-Multimedia-Service
- Inspektions-Service
- Standheizungen
- Elektrik-Service
- Klima-Service
- Reifen-Service

BOSCH Car Service

BOSCH Diesel Center

Webasto ServiceCenter

Eberspächer

Deschler GmbH | Crailsheimer Str. 65 | 74523 Schwäbisch Hall | Tel. 0791/956699-0 | Fax. 0791/956699-65

Jürgen Maurer

Trainingszeiten:

Im Sommer:
Donnerstag 19:30 - 21:00 Uhr Sportgelände Haagen

Im Winter:
Donnerstag 19:30 - 21:00 Uhr Weinbrennerhalle

fussball.ah@tura.info

Auch im Jahre 2020 starteten die Alten Herren mit einer Nachtwanderung. So machten sich am 3.1.2020 circa ein Dutzend AH`ler auf den Weg. Treffpunkt war das Vereinsheim im Steinach, von wo es nach Enslingen zum Abeles Frieder ging, der uns mit Kalt- und Heißgetränken erwartete. Anschließend ging es weiter nach Braunsbach in die Sonne, wo die AH den Abend bei einem sehr guten Buffet und kalten Getränken bei guter Stimmung ausklingen ließ. Sobald es wieder möglich und erlaubt ist, sollte so was mal wiederholt werden.

Am 20. Februar traf sich die Abteilung im Vereinsraum zur Abteilungsversammlung und zur parallel durchgeführten Jahreshauptversammlung des TURA AH-Freunde e.V. Großartige personelle Veränderungen zum Vorjahr gab es nicht. Abteilungsleiter bleibt Jürgen `MAUI` Maurer, seine Stellvertreter sind weiterhin Dirk Möger und Roland Weidner. Kassier bleibt Jörg Pfänder. Einzig im sportlichen Bereich gab es eine Personaländerung, Melih Metin trat als Teammanager zurück, da er Anfang des Jahres als Jugendtrainer angefangen hat. Teambetreuer bleibt Mario Windmüller und Matthias Krumpein fungiert weiter als Trainer der Ü32 – Truppe. Auch beim TURA AH-Freunde e.V. blieb alles beim wie gehabt. Andi Wolf bleibt Vorsitzender und Jörg Pfänder natürlich Kassier. Als die Entlastungen und Wahlen abgeschlossen waren wurde noch der Start der Punktrunde Mitte März thematisiert und das anstehende Schlachtfest am 14. März 2020 besprochen.

Wir arbeiteten mit Hochdruck aufs Schlachtfest hin, welches ja erstmals in einer neuen Location bei der Fa. Reinwald in Enslingen stattfinden sollte. Leider hat uns der im März immer mehr ausbreitende Corona-Virus einen gehörigen

Strich durch die Rechnung gemacht. Am Sonntag vor dem Schlachtfest wurden im Schlachtfest-Orgateam die ersten Stimmen laut ob es nicht besser wäre das Fest abzusagen. Da dachten die meisten noch überhaupt nicht an eine Absage. Aber einen Tag später nach einem Gespräch auf dem Rathaus und mit dem sich im Skiurlaub befindenden Bürgermeister Christoph Maschke sah die Sache schon ganz anders aus und wir haben unser Traditionsfest schweren Herzens abgesagt. Da sich in dieser verrückten Woche die Ereignisse überschlugen die einzig richtige Entscheidung. Bereits ein paar Tage später war an ein Fest dieser Größenordnung ja nicht mehr zu denken. Eine weitere Woche später kam der Lockdown und somit natürlich auch bei uns sämtliche Sportliche - und Nichtsportliche Aktivitäten zum Erliegen.

Als im Juni die ersten Lockerungen kamen, nutzte ein Dutzend AH´ler die Gelegenheit, um sich an Fronleichnam in der Traube zu treffen und ein paar gemütliche Stunden miteinander zu verbringen. Dabei wurde mit Frühschoppen, Mittagessen und Kaffee & Kuchen gleich die volle kulinarische Bandbreite ausgenutzt. Alle haben den Tag genossen und sich gefreut

die Truppe mal wieder zu sehen.

Da sich die Corona - Lage im Sommer und Frühherbst wieder entspannt hatte konnte die „Schneetalaltengruppe“ der AH, wie auch in den letzten Jahren, ihre Bergtour in Angriff nehmen. Dieses Jahr vom 11.-13.09.2020 mit Hütten- und Tourenführer Jörg Pfänder. Ziel war Nässelwängle. Hier ging es erst mal steil zum Gimpelhaus hoch. Dafür schmeckte das „Einlaufbier“ dann um so besser. Nach etwas Erfrischung gab es dann noch einen gemütlichen Hüttenabend. Überrascht wurden wir am Wanderparkplatz von unserem AH`ler Häffe der seit einiger Zeit in dieser schönen Region wohnt. Am Samstag gab es dann zwei Wandergrup-

pen. Die „Gipfelstürmer“ hatten als Ziel die Rote Flüh. Hier war ordentlich Kraxelei angesagt. Unser Einsteiger Dasi war natürlich dabei. 12 km und über 800 Höhenmeter waren schon sportlich. Der Rest ging über die Lechaschauer Alm zur Schneetalalm (daher auch unser Gruppen-Name). Hier haben wir uns alle wieder getroffen. Der leckere Kaiserschmarrn hat nicht nur unserem Frieder geschmeckt. Alle waren der Meinung: 2021 geht es wieder in die Berge. Vielleicht klappt es ja dann mit der Schesaplana-Besteigung (2965m) von der Todalphütte am Lünersee....

Zum Glück konnten wir trotz Corona dann doch noch ein paar Monate unserem geliebten Sport nachgehen. Bis Anfang März wurde in der Halle zum Budenzauber geladen und dann ging ja bekanntlich nichts mehr. Der Trainingsbetrieb wurde

eingestellt und die Punktrunde konnte gar nicht erst starten. Am 2. Juli konnten wir dann erstmal wieder den Trainingsplatz betreten und wir trainierten den ganzen Sommer bei teilweise sehr guter Trainingsbeteiligung durch. Die Pokalrunde 2020 begann für uns am 26.9. und wir konnten 2 Vorbereitungsspiele in Tüngental und gegen den SC Steinbach ausmachen. In Tüngental gab´s für uns leider nichts zu holen, wir gingen trotz 2-maliger Führung mit einer 2:5 - Niederlage vom Platz. Aufgrund von fehlenden Wechseloptionen hatten wir in der 2. Halbzeit dann leider keine Chance mehr. Die Tore für unsere Farben erzielten Björn Miemczyk und Steffen Noller. Beim 2. Vorbereitungsspiel daheim gegen Steinbach in Haagen lief es deutlich besser für unsere Truppe. Durch 2 blitzsaubere Tore von Manu Hille siegten wir mit 2:0. Nach dem Spiel nutzten wir die Gelegenheit und saßen mit unseren Gästen noch im Vereinsheim zusammen und ließen den Abend bei Fußball gucken, Wurstsalat essen und paar Getränken ausklingen.

Gut vorbereitet erwarteten wir in unseren neuen schicken grauen Trikots den SV Wachbach zum 1. Pokalspiel im Steinach. Was folgte war ein denkwürdiger Pokalabend. Die Partie begann für uns bestens und nach guter und überlegener 1. Halbzeit gingen wir nach einem Tor von Simon Schäfer mit 1:0 in die Pause. In der 2. Halbzeit gerieten wir nach 2!! Eigentoren ins Hintertreffen und nachdem der Gegner in Unterzahl warfen wir alles nach vorne. Kurz vor Schluss wurden wir dann belohnt. Nach einem beherzten Solo in den Strafraum von Vio Ratoi, der schon den Assist zum Führungstreffer gab, konnte dieser nur durch ein Foul gestoppt werden und den fälligen Strafstoß verwandelte Simon Schäfer sicher. Danach war Schluss und es ging direkt zum Elfmeterschießen. Alle Schützen trafen bombensicher und das Drama nahm seinen Lauf. Als Pati Pröllochs zu seinem dritten Elfer antrat stockte allen der Atem. Mit einem Panenka-Gedächtnis Lupfer in die Mitte des Tores traf er die Unterkante der Latte und der Ball ging zum Glück rein. In der 4. Elferrunde schaffte es Keeper Mario Windmüller dann endlich einen Ball zu parieren. Danach machten wir den Sack zu und wir gewannen diesen Pokalkrimi mit sage und schreibe 21:20!! Leider bescherte uns das Los in der nächsten Runde einen schweren Gegner. Wir mussten zum 2 Klassen höher spielenden SC Michelbach/Wald reisen. Auf Kunstrasen war wie 3 Jahre zuvor als wir 0:6 verloren nichts zu holen. Wir mussten mit einer 0:3 Niederlage die Segel streichen und die Heimreise antreten. Bis zum 2. sportlichen Lockdown Anfang November haben wir weiter trainiert und dann war unser sportliches Jahr 2020 beendet.

Durch die Beschränkungen endete für uns das verrückte Jahr 2020 Ende Oktober und es bleibt zu hoffen, dass wir im nächsten Jahr unsere geliebten Aktivitäten wieder ausüben können. Wir wünschen allen Turanern eine besinnliche Weihnachtszeit und einen guten Rutsch ins neue Jahr.

Bleibt bitte alle gesund!!

Sportliche Grüße
Jürgen „MAUI“ Maurer

-- Garten- und Landschaftsbau --

Gschwindt

Ihr Fachmann für Ihre Außenanlage

Garten- und Landschaftsbau Gschwindt GmbH

Guido Gschwindt
Süßwiesenstraße 8/1
74549 Wolpertshausen

Fon: 07904/943398
Fax: 07904/943399
Mobil: 0160/96311776

eMail: kontakt@gschwindt-galabau.de

Martin Reinwald

Trainingszeiten:

Sommer:	Montag	20:15 - 22:00	Haagen Sportplatz
Winter:	Montag	20:15 - 22:00	Weinbrennerhalle

jedermann@tura.info

Liebe Turner und Jedermänner,

Unser Training war dank unserer Übungsleiter, Susanne Kugler und Frank Sußeth sehr abwechslungsreich.

Die Übungseinheit zeigen uns doch ganz deutlich, dass wir diese dringend nötig haben.

Anschließend an Gymnastik wurde dann Fußball oder Volleyball gespielt.
Radfahren und Wandern runden unser Programm ab.

Die erlaubten Übungsabende waren sehr gut besucht und wir hatte alle sehr viel Spaß.

Unser Jedermänner Ausflug führte uns dieses Jahr im Juli ins schöne Allgäu nach Agathazell, wo wir bei herrlichem Sonnenschein den Grünten erklommen haben. Oben angekommen konnten wir eine herrliche Fernsicht und das Allgäuer Bier genießen. Im Kletterpark haben wir uns der Herausforderung Flying Fox Parcours „Fliegender Bär“ und „Vogelbär“, mit Ihren bis zu sieben Strecken in bis zu 20 Metern Höhe gestellt. Das sind nur zwei Programmpunkte von einem herrlichen Wochenende.

Leider konnten dieses Jahr noch zahlreiche andere Events und kulinarische Genüsse wie Skifahren, Sommerfest, Schlachtfest und Weihnachtsfeier wegen der Corona Pandemie nicht stattfinden.

Ich wünsche uns allen noch viele schöne Stunden bei den Jedermännern. Euch allen schöne Weihnachten und einen guten Rutsch ins neue Jahr.

Mit sportlichen Grüßen
Martin Reinwald

GASTHOF ADLER

Familie Schäfer

Kupferstraße 5 · 74547 Übrigshausen
Telefon (0 79 44) 4 59

- ★ gutbürgerliche Küche
- ★ eigene Metzgerei
- ★ täglich wechselnder Mittagstisch
- ★ Biergarten im Sommer
- ★ gut ausgestattete Fremdenzimmer
- ★ Nebenzimmer für Festlichkeiten aller Art (ca. 40 Personen)

Metzgerei & Partyservice

Harald Schäfer

Hohenloher Fleisch und Wurst

Ihr Partner für Frische und Qualität

– aus der Region – für die Region! –

- Forchtenberg · Tel. (07947) 91100
- Untermünkheim-Übrigshausen · Tel. (07944) 2837
- Schwäb. Hall, im Handelshof · Tel. (0791) 94666840
- Künzelsau, im Handelshof · Tel. (07940) 939087

EIGENE VIEHHALTUNG · SCHLACHTUNG · HERSTELLUNG

Interview mit Nadine Hirsch
Erster weiblicher Vorstand beim TURA Untermünkheim

Als fast schon „historischen Moment“ in der 71-jährigen Vereinsgeschichte des TURA Untermünkheim kann die Jahreshauptversammlung am 02.10.2020 angesehen werden.
Mit Nadine Hirsch wurde die erste Frau in das TURA-Vorstandsgremium gewählt, was natürlich auch längst Zeit wurde.
Natürlich gab es schon zuvor Frauen, die als Hauptkassier oder als Schriftführer die Entwicklung des Vereins prägten. Inga Lüdtke, Ariane Knapp oder auch Andrea Munz dienen hierfür als Beispiel.

Natürlich ist die 26-jährige Enslingern Nadine Hirsch keine Unbekannte im Verein. Seit einigen Jahren steht sie der Abteilung Badminton vor und kennt dadurch die Arbeit im Vereinsausschuss. So war es nur noch ein kleiner Schritt, die Entwicklungsingenieurin zur Mitarbeit im Vorstandsgremium zu überzeugen. Nachdem sie durch ihren Vorgänger Michael Roth intensiv in die Aufgaben des „Vorstandes Hallensport“ eingewiesen wurde, ist nun schon schwer aktiv, unsere erste Vorstandsfrau.
„Es müsste im Alter von ungefähr 5 Jahren im Kinderturnen gewesen sein“, so Nadine Hirsch auf die Frage, wann sie denn zum ersten Mal mit dem TURA in Verbindung gekommen ist.
Nadine Hirsch bezeichnet sich selbst als ortsverbunden, aufgeschlossen und uneingeschränkter Familienmensch. Seit kurzem wohnt sie mit ihrem Lebensgefährten in Übrigshausen, also weiterhin in unserer schönen Gemeinde Untermünkheim.
Wenn sie mal nicht beruflich oder vereinstechnisch gefragt ist, fährt sie gerne Rad und im Winter natürlich Ski. Und wenn es dann noch eine gute Lasagne sowie ein Gläschen Wein dazu gibt, steht dem Lebensglück unserer neuen Vorstandsfrau nichts entgegen.
Dass sie sich über die Zukunft des Vereins bereits jetzt schon Gedanken macht, zeigt das nachfolgende Interview.

Hallo Nadine, wie lief es so in den ersten Wochen als Vorstandsmitglied des TURA Untermünkheim. Worin genau bestehen Deine Aufgaben?

Ich habe im Vorstandsteam die Aufgaben des Hallenvorstands übernommen. Inhaltlich bedeutet dies, dass ich die technischen Angelegenheiten in Bezug auf die Turnhalle übernehme, Ansprechpartner für die Hallensportler bin und die Koordination zur Gemeinde übernehme. In den letzten Wochen hatte man hier natürlich größtenteils mit Rückfragen zu den geltenden Corona-Regelungen zu tun.
In den ersten Wochen konnte ich mich mit Micha austauschen, war bei der ersten Vorstandssitzung dabei und hab einen vorsichtigen Einblick in das Geschehen bekommen. Läuft, würde ich sagen.

Wie kam es zu deiner Kandidatur? Immerhin bist Du ja schon als Badminton-Abteilungsleiterin schwer ehrenamtlich für den TURA aktiv.
Gibt es Themen, welche Du innerhalb des TURA forcieren bzw. in Angriff nehmen möchtest?

Ich wurde in den letzten Jahren immer mal wieder durch Mitglieder des Vorstands angesprochen, ob ich mir denn vorstellen könnte im TURA aktiv im Vorstandsteam

mitzuarbeiten. In den letzten Jahren war mir das rein zeitlich, zuerst durch mein Studium in Heilbronn und danach durch meine berufsbegleitende Weiterbildung einfach nicht möglich. Durch meine Aufgaben als Abteilungsleiterin hatte ich aber immer einen Einblick in die TURA-Tätigkeiten.
Mit den Hallensportlern fühle ich mich natürlich sehr verbunden und so kam es dazu, dass Micha Roth´s Überzeugungsarbeit irgendwann gefruchtet hat.
Der TURA als Verein ist für mich ein wichtiger Gestalter von Freizeitleben und Lebensqualität in Untermünkheim. Das möchte ich gern unterstützen und helfen, dass der Verein in den gesellschaftlichen Veränderungen, die sich über die Zeit ergeben, weiter attraktiv bleibt und das gesellige Vereinsleben erhalten bleibt.

Aufgrund der Corona-Krise war ein geregelter Sportbetrieb im Jahr 2020 kaum möglich. Wie hast Du dieses Jahr in Erinnerung, wo zeigten sich für Dich die gravierendsten Einschränkungen und welche Hoffnung setzt Du ins kommende Jahr?
Gibt es für den Sport möglicherweise durch Corona sogar positive Aspekte, die auch nach der Pandemie genutzt werden können?

Das Jahr 2020 war bei mir stark von berufsbegleitendem Lernen, Prüfungen und dem Arbeitsalltag geprägt, in diesem Rahmen hielten sich die Einschränkungen in Grenzen. Das Wegfallen des sportlichen Ausgleichs und der Freizeitmöglichkeiten haben sich aber natürlich bemerkbar gemacht — das haben wir ja alle gemerkt. Ich hoffe, dass das sportliche Leben im nächsten Jahr wieder normaler stattfinden kann. Das ist wichtig für den Ausgleich zum Alltag. Etwas Positives, das sich durch die Pandemie zeigt ist ggf. das größere Bewusstsein und der Respekt gegenüber sozialen und ehrenamtlichen Tätigkeiten. Das hat vielleicht keinen direkten Vorteil für den Sport an sich, ist aber in der Gesellschaft im gesamten von Bedeutung.

Der TURA-Fasching 2021 ist komplett abgesagt. Hast Du schon einen Einblick darüber bekommen, welche Auswirkungen dies auf den Hauptverein haben wird? Gibt es Ideen zu möglichen alternativen Veranstaltungskonzepten?

Über die Machbarkeit des Faschings hat sich der Faschingsausschuss bereits seit einer Weile Gedanken gemacht. So wie ich es mitbekommen habe hat man sich hierbei auch Gedanken über mögliche alternative Veranstaltungskonzepte gemacht. Dass eine solche Veranstaltung zu dem aktuellen Zeitpunkt nicht durchführbar ist, das ist nicht abzustreiten. Was im Laufe des nächsten Jahres alles machbar sein wird ist sehr schwer abzuschätzen. Natürlich hat der Wegfall Auswirkungen auf den Hauptverein. Neben den rein finanziellen Gesichtspunkten ist es auch ein großer Wegfall der Vereinstradition und des Vereinslebens im Jahr 2021.

Wir kennen dich als sehr engagierte und strukturierte Person, im Beruf stehst Du unmittelbar vor deinem Master-Abschluss. Wie bekommst Du Beruf, Familie und Ehrenamt im Alltag gestemmt. Bleibt da noch Zeit für weitere Hobbies, die dir wichtig sind?

Aktuell ist die Zeit für weitere Hobbies tatsächlich etwas knapp. Aber ich bin guter Dinge, dass nach Abschluss meiner Masterarbeit auch dafür wieder Zeit sein wird. Ich bin dann neben dem Badminton spielen gerne mit Freunden unterwegs, fahre Fahrrad und halt mich in der Natur auf.

Wo siehst Du beim TURA Untermünkheim noch Verbesserungsbedarf, welche Themen sollten deiner Meinung nach in Angriff genommen werden?
Worin zeichnet sich der TURA deiner Meinung nach besonders aus?

Die größte Schwierigkeit, dem sich heutzutage die Vereine stellen müssen, ist die Anpassung an den gesellschaftlichen Wandel. Es ist kein Geheimnis, dass

ehrenamtliche Mitarbeit, auf der das Vereinskonzept basiert, immer schwieriger zu finden ist. Hier einen Mittelweg zwischen Tradition, Ehrenamt und Moderne zu finden ist die Herausforderung, der sich der TURA in der Zukunft stellen muss. Aber genau in diesem Zusammenhalt und der Verbundenheit der Mitglieder zum Verein zeichnet sich der TURA meiner Meinung nach besonders aus.

Seit über 30 Jahren ist unser TURA-Einblick eine wichtige Informationsplattform für unsere Vereinsmitglieder. Darüber hinaus sind News auf der Homepage www.tura.info aber auch auf Facebook abrufbar. Ist es aus deiner Sicht überhaupt noch zeitgemäß, gedruckte Broschüren wie den TURA-Einblick herzustellen oder soll sich künftig die Vereinskommunikation allein auf soziale Medien beschränken?

Die sozialen Medien sind heutzutage ein Weg, viele Personen zu erreichen. Das ist eine riesige Chance Leute über die aktuellen Geschehnisse im Verein zu informieren, den Verein zu präsentieren und Personen anzusprechen.
Nichts desto trotz ist eine gedruckte Broschüre wie der TURA-Einblick eine andere Kommunikationsquelle. Während in sozialen Medien vor allem kurze Informationen und bildhafte Einblicke geteilt und aufgenommen werden, ist eine gedruckte Broschüre etwas, das man bewusst liest und auch mal öfters in die Hand nimmt. Dafür nimmt man sich bewusster Zeit und die Artikel dürfen auch mal etwas länger sein. Meiner Meinung nach ist die Vereinskommunikation somit nicht allein über soziale Medien abzudecken.

Zahlreiche Vereine kämpfen mit einem Mitgliederschwund, noch ist der TURA davon nicht betroffen, wobei die Mitgliedszahlen derzeit stagnieren. Wie kann es gelingen, auch Individualsportler für den Vereinssport zu gewinnen?

Der Vereinssport, welcher sich in den früheren Jahren durch Mannschafts- und Wettbewerbssport ausgezeichnet hat, muss meiner Meinung nach heutzutage durch zusätzliche Flexibilität und Individualität ergänzt werden. Das ist für einen Verein, der hauptsächlich aus ehrenamtlicher Leistung gestemmt wird, natürlich eine riesige Herausforderung. Neben dem Wettbewerbssport ist es somit wichtig, die Bereiche des Gesundheitssports und des Individualsports zu integrieren. Hierfür gibt es viele Wege. Welcher für den TURA der passendste ist, das gilt es herauszufinden.

Alles für die Montagetechnik

- Zerspannungswerkzeuge
- Säge- und Schleifmittel
- Handwerkzeuge
- Messwerkzeuge

- Maschinen und Zubehör
- Chemie- und Arbeitsschutz
- Befestigungstechnik
- Betriebseinrichtungen

Werkzeuge
HANSELMANN
Schrauben

HANSELMANN GmbH
In der Kerz 14 · 74545 **Michelfeld**
Ludwig-Erhard-Str. 105 · 74565 **Crailsheim**
Tel. (07 91) 9 51 12-0 · Fax (07 91) 9 51 12-50

Lager- und Schulungsräume in Übrigshausen, Am Richtbach 4

Landgasthof Krone

- im gemütlichen Biergarten
- bei gutem Essen und Trinken
- moderne Fremdenzimmer
- direkt am Kocher-Jagst-Radweg
- Kegelbahn

Genießen Sie den Flair unseres Landgasthofes.

Selbstverständlich bieten wir das Beste aus Küche und Keller. Wir empfehlen Wildspezialitäten aus heimischen Wäldern.

Besuchen Sie uns im schönen Kochertal

Landgasthof Krone
Fam. Kraft · Kirchstraße 2 · 74547 Enslingen
Tel. (0 79 06) 372 · Fax (0 79 06) 84 61
Email: info@krone-enslingen.de

In drei Jahren feiert der TURA Untermünkheim sein 75-jähriges Vereinsjubiläum. Wie könnte ein solches Jubiläum im Jahr 2024 aussehen? Muss dieses Jubiläum überhaupt noch gefeiert werden?

75 Jahre ist ein beachtliches Jubiläum und meiner Meinung nach auf jeden Fall ein Grund zum Feiern. Ich bin optimistisch, dass wir bis 2024 wieder größere Veranstaltungen machen können und denke, dass der TURA auf jeden Fall etwas Gutes auf die Beine stellt. Dass wir das können, haben wir ja bereits beim 60jährigen Jubiläum gezeigt.

Wenn Du in zwei Jahren erneut zur Wahl antrittst, welche Schlagzeile würdest Du dann über den TURA Untermünkheim gerne in der Zeitung lesen?

Das ist eine schwierige Frage - und ehrlich gesagt wage ich es nicht hier Szenarien in den Raum zu stellen. Vereinskommunikation ist nicht gerade schnell, deshalb sind 2 Jahre auch nicht unbedingt sehr Lange… sollte es Schlagzeilen geben, dann hoffentlich auf jeden Fall Positive. :-)

Winterangebot
TURA Untermünkheim

TURA- Multifunktionstuch
Perfekt für Wintersport, nutzbar als Halstuch, Sturmhaube, Mütze, Corona-Maske, ...
6€

NEU!

TURA Handschuhe
Verfügbar in den Größen S, M/L und XL
7€

TURA Schal
15€
TURA Winterschal - In schwarz und in weiß erhältlich.

TURA Tasse
Fassungsvermögen 250ml.
5€

TURA Duschtuch
19€
Frottier-Handtuch, 100% Baumwolle, 70x140cm

TURA Regenschirm
19€
Stockschirm

TURA Thermoskanne
12€
350ml Fassungsvermögen

Solange der Vorrat reicht!
Bestellung per E-Mail an info@tura.info
(Bitte bei der Bestellung eine Anschrift angeben)

Wir gedenken
in Trauer und Ehrfurcht
den Mitgliedern, Sportkameraden
und Förderern

Sascha Gottwald
August 2020

Paul Barthau
August 2020

Friedlinde Klenk
November 2020

MORiTZ
Das Stadtmagazin

immer vorne dabei

NoMa GmbH
MORITZ-Verlagsbüro
Hohenlohe
Norbert Frank | Nelkenweg 19
74547 Untermünkheim-Enslingen
Telefon: 07906-1379 | Fax: 07906-1420
Mobil: 0171-7833111
E-Mail: nfrank@t-online.de
www.moritz.de | norbert.frank@moritz.de

NoMa GmbH
Vertrieb, Marketing und Verlag

wuerttembergische.de

Beruhigend verlässlich.
Generalagentur Mario Martin.

Als Ihr kompetenter Berater vor Ort biete ich Ihnen das komplette Vorsorge-Angebot aus einer Hand. Nutzen Sie meine Erfahrung in den Bereichen Versicherungen, Altersvorsorge und Investmentanlagen.
Ich berate Sie individuell und fair.

Generalagentur Mario Martin
Hohenloher Str. 21 · 74547 Untermünkheim
Telefon 0791 94666838
mario.martin@wuerttembergische.de
www.wuerttembergische.de/mario.martin

W&W württembergische
Ihr Fels in der Brandung.

Fitness & Gymnastik

Karin Wirth

Pilates: Es laufen verschiedene Kurse
Infos auf der Homepage www.tura.info

Steppen	Montag	19:00 - 20:00 Uhr
Fitness Gymnastik	Mittwoch	19:30 - 20:30 Uhr
Fit in jedem Alter	Mittwoch	20:30 - 21:30 Uhr

fitness@tura.info

Besonders, aber nicht besser war dieses Jahr im wahrsten Sinne des Wortes. Ein Jahr so ohne Höhepunkte, Feste und Feiern – aber auch ein Jahr mit wenig Möglichkeiten, im Verein Sport zu machen. Und das obwohl wir uns die größte Mühe gaben, den Regelbetrieb irgendwie aufrecht zu erhalten.

Diesmal können wir nicht von unseren Aktivitäten berichten. Nur von denen die einfach ausgefallen sind. Berichten können wir von Desinfektion der Fitness-Geräte und Gegenstände welche bei uns zum Einsatz kommen, Listen über die Teilnehmer, extrem kleinen Gruppen, Übungen auf dem Schulhof, Bedingungen die keiner je für möglich gehalten hätte. Aber wir jammern nicht, wir sehen der Zukunft in Erwartung von Normalität entgegen.

Ein schönes Erlebnis hatten wir im Sommer: unsere Abteilungsversammlung bei Familie Schäfer im Biergarten und anschließendem Hähnchenessen. An dem Abend war ein Hauch von Normalität zu spüren, ein schöner Sommerabend.

Vermutlich wir dieses Jahr das Licht in der Halle aus bleiben, deshalb der Wunsch an Alle – bleibt gesund, wir sehen uns im nächsten Jahr.

Das Team von Fitness und Gymnastik

Meisterbetrieb
Kugler GmbH
Fliesen
Platten
Mosaik
Natursteinarbeiten

Kugler GmbH
Vier Eichen 12
74635 Neu-Kupfer

Telefon 0 79 44 / 480
Fax 0 79 44 / 80 27

Eigene Ausstellung
auf über 130 qm
Termin jederzeit
nach Vereinbarung

Fliesenleger-Innung
Heilbronn-Franken

Ristorante Pizzeria
Alte Küferei
Familie Patané

Ristorante Pizzeria
Alte Küferei
Hohenloherstr. 49
74547 Untermünkheim

Öffnungszeiten
Mo.-So.: 11.30-14.00 Uhr
& 17.00-23.00 Uhr
Samstag 17.00-23.00 Uhr
Dienstag Ruhetag

Tel.: 0791 51141
Fax: 0791 94944921

Info@ristorante-alte-kueferei.de
www.ristorante-alte-kueferei.de

Partnerschaft sichtbar gemacht — FUTURA Sportförderung e.V. mit toller Idee

Schon lange machte man sich im Förderverein „FUTURA-Sportförderung e.V.“ Gedanken, wie man die Partnerschaft zwischen dem TURA Untermünkheim und seinen über 70 Werbefirmen sichtbar machen könnte.

Vorsitzender Nico Pfauser diskutierte mit seinen Mitarbeitern so manche Idee durch und letztendlich fiel die Wahl auf edle, metallene Werbeschilder, die nun an die Firmen persönlich ausgehändigt werden konnten und von unserem Goldpartner, der Fa. Signal-Design aus Schwäbisch Hall geliefert wurden.

Uli Hannemann, Hauptkassier im Förderverein und stark engagiertes Gründungsmitglied des FUTURA e.V., berichtete von vielen erfreuten Begegnungen.

So auch bei Bernd Priwitzer, dem Betreiber der Minigolfanlage in Schwäbisch Hall. Auch beim Autohaus Zech ließ man es sich nicht nehmen, unser Schild gut sichtbar am Eingangsbereich anzubringen.

Clever, wie unser FUTURA-Team insgesamt ist, kann das Werbeschild auch als Aufsteller im Büro oder im Empfangsbereich präsentiert werden.

Unsere Bilder zeigen Uli Hannemann und Bernd Priwitzer bei der Übergabe auf der wohl schönsten Minigolfanlage der Region und den Eingangsbereich des Autohauses Zech.

clever-fit.com

MIT UNS BLEIBST DU AM BALL.

Wir sind fast immer für Dich da:

MO-FR 06:00-24:00 UHR
SA+SO 09:00-21:00 UHR

CLEVER FIT SCHWÄBISCH HALL

Robert-Bosch-Straße 3, 74523 Schwäbisch Hall
schwaebisch-hall@cf-fitness.de

clever fit

Joachim Giersch

Joachim Giersch
Eichelbergweg 22
74547 Untermünkheim
0172 6371773

joachim.giersch@tura.info

Schiedsrichter-Neulingskurs ab Februar 2021 zentral in/um Schwäbisch Hall

Der im Oktober 2020 geplante Neulingskurs in Schwäbisch Hall wurde wegen der Corona-Pandemie auf Februar/März 2021 verschoben. Am Montag, 8. Februar 2021 wird es einen Info-Abend für alle Interessierten geben. Zwei Wochen später, am Montag 22. Februar 2021 soll der Neulingskurs starten. Der Ort steht noch nicht fest.
Die weiteren Infos und Termine hierzu werden nach Abstimmung mit dem Lehrwart auf der Homepage der Schiedsrichtergruppe Schwäbisch Hall www.srg-schwaebisch-hall.de veröffentlicht. Dort finden Sie auch weitere Informationen über die Schiedsrichtergruppe Schwäbisch Hall, die Aktivitäten, aktuelle Regeländerungen, etc. Schauen Sie doch einfach mal rein, was es Neues gibt.
Anmeldungen zum Neulingskurs nimmt auch Joachim Giersch entgegen.

Es gibt es viele gute Gründe, an einem solchen Kurs teilzunehmen und Schiedsrichter zu werden! Hier sind einige davon:

- Für die Spielleitungen gibt es eine attraktive Aufwandsentschädigung, die Fahrtkosten werden ebenfalls ersetzt.

- Der Schiedsrichter-Ausweis berechtigt zum freien Eintritt für alle Fußballspiele in Deutschland, auch für die Bundesliga und die 2. Bundesliga.

- Bei entsprechendem Einsatz und Talent gibt es die Chance, in höhere Ligen aufzusteigen.

- Als Schiedsrichter ist man keineswegs Einzelkämpfer! Zwar ist man am Wochenende oft alleine unterwegs, aber im Hintergrund gibt es eine ausgeprägte Schiedsrichtergemeinschaft. Es gibt ein wöchentliches Training, gemeinsame Ausflüge oder Spielleitungen im Gespann, hier gibt es Gelegenheit zum Austausch und ein richtiges „Vereinsleben“.

- Das Hobby Schiedsrichter ist Persönlichkeitsbildung, wodurch man persönlich und beruflich Vorteile hat. Teamfähigkeit, Belastbarkeit, Entscheidungsfreudigkeit oder Selbstbewusstsein trainiert man jede Woche auf dem Platz.

- Als Schiedsrichter kann man aktiv am Fußballsport teilnehmen, ohne dass man permanent jede Woche verfügbar sein muss. Bei privaten Terminen kann man online einen „Freitermin“ setzen und wird dann auch nicht eingeteilt.

Wir hoffen, dass sich viele von den Vorteilen der Schiedsrichterei überzeugen lassen.
Fragen beantwortet gerne Marco Zauner (mzauner@srg-schwaebisch-hall.de).

Kurzfassung Regeländerungen 2020/2021

Nachfolgend, die bei der Jahresversammlung verabschiedeten, wichtigsten Regeländerungen und Klarstellungen für die Saison 2020/2021:
<u>Regel 10 - Bestimmung des Spielausgangs</u>
• Verwarnungen und Ermahnungen werden nicht auf das Elfmeterschießen übertragen.

Regel 11 - Abseits
• Ein absichtliches Handspiel eines Spielers des verteidigenden Teams gilt bei einer Abseitsstellung als absichtliche Aktion.

Regel 12 - Fouls und unsportliches Betragen
• Ein Torhüter ist bei einer unzulässigen zweiten Ballberührung nach einer Spielfortsetzung (Abstoß, Freistoß etc.) zu verwarnen, oder des Feldes zu verweisen, selbst wenn er den Ball mit der Hand/dem Arm berührt.

• Jedes Vergehen (nicht nur Foulspiele), das einen aussichtsreichen Angriff verhindert oder unterbindet, ist mit einer Verwarnung zu ahnden.

• Ein Spieler, der bei einem Schiedsrichterball den Mindestabstand von 4 m nicht einhält, ist zu verwarnen.

• Wenn der Schiedsrichter nach einem Vergehen, das einen aussichtsreichen Angriff verhindert oder unterbunden hat, auf Vorteil entscheidet oder einen schnell ausgeführten Freistoß zulässt, wird keine Verwarnung ausgesprochen.

Regel 13 - Handspiel:
• Die Grenze zwischen Schulter und Arm verläuft (bei angelegtem Arm) unten an der Achselhöhle.

• Ein unabsichtliches Handspiel durch einen Spieler des angreifenden Teams wird nur geahndet, wenn es unmittelbar vor einem Tor oder einer klaren Torchance erfolgt.

Regel 14 - Strafstoß
• Ein Vergehen des Torhüters bei einem Strafstoß wird nicht geahndet, wenn der Ball nicht ins Tor geht oder von einem oder beiden Torpfosten und/oder der Querlatte zurückprallt (ohne dass ihn der Torhüter berührt), es sei denn, das Vergehen hat den Schützen eindeutig gestört.
• Beim ersten Vergehen wird der Torhüter ermahnt, bei jedem weiteren Vergehen verwarnt.
• Bei gleichzeitigen Vergehen von Torhüter und Schützen wird nur der Schütze bestraft.

Klarstellungen:
• Wenn der Torhüter den Ball bei einem Abstoß oder Freistoß zu einem Mitspieler lupft, der ihm den Ball mit der Brust oder dem Kopf zurückspielt, damit der Torhüter den Ball in die Hand nehmen kann, wird der Abstoß bzw. Freistoß wiederholt, aber keine Disziplinarmaßnahme ausgesprochen (außer bei wiederholtem Vergehen).

Aktuelle Regelfragen — Testen Sie Ihre Fußball-Regelkenntnis!

1. Etwa sieben Meter in zentraler Position vor dem Tor hat der Schiedsrichter auf einen indirekten Freistoß für die angreifende Mannschaft entschieden. Wo genau dürfen sich die Abwehrspieler bzw. die Mauer positionieren?

2. Bei einem Eckstoß verkürzt der Abwehrspieler noch vor der Ausführung den Abstand auf weniger als 9,15 Meter. Er wird angeschossen und der Ball geht ins Seitenaus. Wie entscheidet der Schiedsrichter?

3. Unmittelbar bevor der Einwurf für die Gast-Mannschaft korrekt ins Spiel gebracht wird, verkürzt der Abwehrspieler den Abstand auf weniger als zwei Meter und hält so den Ball auf. Wie entscheidet der Schiedsrichter?

4. Freistoß etwa 18 Meter in zentraler Position für die Mannschaft des Heimvereins. Der Gastverein stellt eine „Mauer“ in vorgeschriebenem Abstand. Unmittelbar vor dieser Mauer positionieren sich zwei Spieler des Heimvereins, um dem Torwart die Sicht zu verdecken. Wie weit müssen die Spieler von der gegnerischen Mauer entfernt sein und ab wie vielen Spielern sprechen wir von einer „Mauer“ der abwehrenden Mannschaft.

5. Ein Abwehrspieler läuft zur Seitenlinie, um sich behandeln zu lassen. Er steht dabei mit einem Bein außerhalb des Spielfelds, mit dem anderen Bein im Spielfeld. Als der Ball in seine Nähe kommt, läuft er fünf Meter zum Ball und spielt ihn seinem Mitspieler zu. Wie entscheidet der Schiedsrichter?

Antworten auf die Regelfragen:

1. Alle Spieler müssen mindestens 9,15 Meter vom Ball entfernt sein oder — in diesem Sonderfall — auf der Torlinie zwischen den Pfosten stehen.

2. Verwarnung des Abwehrspielers und Wiederholung Eckstoß. Wird der Abstand von 9,15 Metern verkürzt und der Schiedsrichter kann nicht mehr vorher einschreiten bzw. der Ball wird ins Spiel gebracht und aufgehalten, ist eine Verwarnung zwingend. Die Wiederholung ist bei fast allen Spielfortsetzungen die richtige Entscheidung. Zwei Ausnahmen: Einwurf und Strafstoß (unter bestimmten Voraussetzungen).

3. Verwarnung für den Abwehrspieler und indirekter Freistoß. Beim Einwurf ist es anders als zum Beispiel beim Freistoß oder beim Eckstoß: Hier wird eine Abstandsverletzung, bevor der Ball ins Spiel gebracht wurde, nicht mit einer Wiederholung geahndet, sondern mit einem indirekten Freistoß. Die Verwarnung ist auch hier zwingend.

4. Die Spieler müssen sich mindestens einen Meter von der „Mauer“ entfernt aufhalten und dürfen den Abstand nicht verkürzen. Zudem sprechen wir erst von einer „Mauer“ der verteidigenden Mannschaft, wenn diese mindestens drei Spieler umfasst.

5. Verwarnung und direkter Freistoß. Dieser Spieler wird so behandelt, als habe er das Spielfeld ohne Zustimmung des Schiedsrichters wieder betreten. Handelt ein Spieler fehlerhaft, wird der Schiedsrichter sein Verhalten immer zu seinen Ungunsten auslegen.

www.Traube
Untermuenkheim.de

Minigolf seit 1961

105 Jahre Kocherflotte

Minigolf-Schwaebischhall.de
Bernd 0170-9910941
Catering, 3 Grillplätze, Grillhütte, Entspannung,
23.12 ab 15 Uhr Hüttenzauber, 15 Uhr
Adventssonntage Märchenstunde am Lagerfeuer
Marketing-Druck-Event
Schweickerweg 21
74523 Schwäbisch Hall
Nachhaltige Verpackung, Drucksachen aller Art,
Lagerräume, Verkaufsförderkonzepte,
2021 deutschlandweit 1 Million qm Bienenblumenwiesen

Cafe & Bar Olli's

+Tagesbar 0791-9413790

Nico Pfauser

Trainingszeiten
Sportgelände Haagen

Dienstag	19:00 - 21:00 Uhr
Freitag	19:00 - 21:00 Uhr

fussball@tura.info

Von Lockdown zu Lockdown

Wie ein Déjà-vu kündigte sich der zweite Lockdown an, der wieder den gesamten Amateurfußball lahm gelegt hat. Seit der ersten Zwangspause hat sich einiges im Bereich Fußball Aktiv getan. Doch der Reihe nach..

Einige Corona-Auflagen wurden umgesetzt und konnten einen reibungslosen Spielbetrieb inklusive Zuschauern ermöglichen. Ein Dank geht hier direkt an alle Helfer im und um das Bewirtungsteam im Steinach. Alle Beteiligten haben mit viel Elan die vorgegebenen Auflagen mit viel Erfolg umgesetzt. Spiele mit Zuschauern waren sowohl in der Vorbereitung, als auch während der Saison an der Tagesordnung.

Mit über 40 Spielern startet die TURA Aktive in die Vorbereitung der Saison 2020/2021. Mit so vielen Spielern war eine konkrete Teilung in TURA I und TURA II unumgänglich, um einen optimalen Trainingsbetrieb zu gewährleisten. Die „Erste“ startet unter Goran Dosenovic und Klaus Paxian in die Vorbereitung. Die Spiele wurden mit unterschiedlichen Leistungen absolviert, in denen allerdings schon gute Ansätze erfolgreichen Fußballs zu sehen waren. Doch der Start in die seit November 2019 ersehnten Pflichtspiele verlief alles andere als erfolgreich und erwartet. Das Pokalspiel und drei der ersten vier Saisonspiele gingen verloren. Auch kam noch Pech dazu. Mit Marco Pfauser und Matthias Kolb hatten man, leider nicht zum ersten Mal, wieder zwei Spieler mit Kreuzbandrissen und demnach Langzeitverletzte in den eigenen Reihen. Doch mit einem fulminanten Sieg gegen den Meisterschaftsfavoriten aus Niedernhall entfesselte sich die noch extrem junge Truppe. Keines der folgenden fünf Spiele wurden verloren. Umso frustrierender war es dann, in die Zwangspause gehen zu müssen. Mit einem verdienten 6. Platz haben alle Beteiligten den Blick sowohl nach unten als auch nach oben gerichtet. Mit der aktuellen Abstiegsregel ist man tatsächlich nur vier Punkte entfernt von einem direkten Abstiegsplatz. Je nachdem wie sich der WFV (bis Redaktionsschluss noch nicht bekannt) über die Fortführung der Saison entscheidet, erwarten uns spannende Spiele.

In der „Zweiten“ Mannschaft tat sich direkt in der Vorbereitung etwas im Trainerteam. Der Enslinger und langjährige Turaner Tim Hofmann übernimmt für Natalino Tulino. Gemeinsam mit Markus Klässing blickt man in eine zuversichtliche Saison. Untermalt wird das mit der Motivation der Spieler, deren Trainingsbeteiligung bei meistens über 15 Personen lag. Anders als bei TURA I konnten fast alle Vorbereitungsspiele gewonnen werden. Als coronabedingt erst Anfang August der Spielplan bekannt gegeben wurde, erfuhr man,

Dahlienweg 7, 74547 Enslingen

info@mk-gartenteam.de

www.mk-gartenteam.de

MK GARTENTEAM

- Meisterbetrieb -

dass die ersten drei Spiele spielfrei waren. Diese spielfreie Zeit wurde unter anderem überbrückt durch ein Einlagespiel gegen die A-Jugend aus den eigenen Reihen. Bei einem gemeinsamen Essen und Trinken im Anschluss konnte man sich etwas kennen lernen. Die ersten sieben Saisonspiele der neu formierten Kreisliga B4 konnten nur durchwachsen absolviert werden. Insgesamt wurden sieben Punkte gesammelt. Nichtsdestotrotz erwarten uns in den hoffentlich bald kommenden Spielen noch einige Punkte. In der ebenfalls noch extrem jungen Truppe steckt das Potenzial, in den oberen Plätzen der Kreisliga B4 mitzuhalten.

Nicht nur sportlich hat sich einiges getan, sondern auch der digitale Bereich hat sich um einiges weiterentwickelt. Während der Auftritt in den sozialen Medien bereits Alltag ist, kann man nun alle TURA Tore und Highlights live während den Spielen auf fupa.net miterleben. Ein Dank geht hier an den Initiator Sam Weber und den bisherigen Kameramann David Kircher.

Ein Dank geht auch nochmal an alle Helfer um den Spiel- und Trainingsbetrieb, an die Gemeinde Untermünkheim und alle Sponsoren.

Mit Spannung erwarten wir den weiteren Ablauf der Saison 2020/2021. Bis dahin wünschen wir allen Lesern ein gesundes Restjahr 2020 und einen ebenfalls gesunden Start ins Jahr 2021.

Eure Fußballabteilungsleitung
Nico Pfauser
Kevin Hornig
Sam Weber

Torerfolg im letzten Heimspiel 2020 gegen Leukershausen

Betreuer Enzo DiVivo , Coach Goran Dosenvovic, Neuzugang Michael Schlageter

Neuer Trainer TURA II, Tim Hofmann

Matthias Kolb

KURSANGEBOTE FRÜHJAHR 2021

Der nachfolgenden Übersicht kann man entnehmen, welche Kurse wir im neuen Jahr anbieten. Ob wir diese wie gewohnt stattfinden lassen können, wird sich zeigen. Hier müssen wir die Entwicklung der Corona-Pandemie abwarten. Auf jeden Fall steht die Gesundheit der Kursteilnehmer/innen und Kursleiterinnen im Vordergrund. Wir werden rechtzeitig vor dem Beginn der Kurse alle Beteiligten über den Stand der Dinge informieren.

PILATES

Beschreibung Ein systematisches Ganzkörpertraining zur Kräftigung der Muskulatur.

Zielgruppe Männer + Frauen jeder Altersklasse (Fortgeschrittene)

Dauer/Gebühr Siehe Tabelle (M = Mitglieder, NM = Nichtmitglieder)

Kurs-Nr.	Kursname	Übungszeit	Übungsort	Kurs-beginn	Dauer	Gebühr	
						M	NM
2101P1	Pilates	Mo. 08:00 - 09:15	Wb-Halle	11.01.21	10 x 75 Min.	62,5	100,-
2101P2	Pilates	Mo. 09:30 - 10:45	Kursraum*	11.01.21	10 x 75 Min.	62,5	100,-
		Do. 19:00 - 20:15	Kursraum*	14.01.21			
2101P3	Pilates	Mi. 08:15 - 09:15	Wb-Halle	13.01.21	10 x 60 Min.	50,-	80,-
2101P4	Pilates	Mi. 18:30 - 19:30	Kt-Halle	13.01.21	10 x 60 Min.	50,-	80,-
2101P5	Pilates	Mi. 19:40 - 20:40	Kt-Halle	13.01.21	10 x 60 Min.	50,-	80,-
2101P6	Pilates Ü50	Do. 08:30 - 09:45	Wb-Halle	14.01.21	10 x 75 Min.	62,5	100,-

* max. 6 Personen Wb = Weinbrennerhalle / Kt = Kochertalhalle

FITNESS-COCKTAIL

Beschreibung Ein Mix aus Koordinations-, Beweglichkeits- und Kraft- und Ausdauertraining. Abgerundet durch Stretching und Entspannung, garniert mit fetziger Musik.

Zielgruppe Männer +/- 50 Jahre

Teilnehmerzahl Max. 6 Personen

Dauer 12 x 60 Minuten

Gebühr Mitglieder 60,- € / Nichtmitglieder 96,- €

Bitte mitbringen Matte

Kurs-Nr.	Übungszeit	Übungsort	Kursbeginn
2101FC	Di. 19:00 - 20:00 Uhr	Kursraum	12.01.2021

RÜCKENFIT & ENTSPANNUNG

Beschreibung Eine Übungseinheit mit Elementen aus Yoga, Dehn- und Muskelstärkungssequenzen aus dem Tanztraining, sowie Wahrnehmungsübungen und Entspannung.

Zielgruppe Männer + Frauen jeder Altersklasse

Teilnehmerzahl Maximal 6

Dauer 8 x 90 Minuten

Gebühr Mitglieder 72,- € / Nichtmitglieder 108,- €

Bitte mitbringen Sitzkissen, Matte, bequeme Kleidung

Kurs-Nr.	Übungszeit	Übungsort	Kursbeginn
2101RE	Fr. 18:45 - 20:15 Uhr	Kursraum	08.01.2021

FITTNESS - MIX

Beschreibung Ein abwechslungsreicher Kurs um den ganzen Körper zu kräftigen und auch zu mobilisieren – von Rückenfit über kräftigende Yoga-Übungen oder Tanztraining bis hin zum schweißtreibenden Work-Out – natürlich mit Warm Up und Cool Down. Wem Abwechslung gefällt sollte sich diesen Kurs nicht entgehen lassen.

Zielgruppe Männer + Frauen jeder Altersklasse

Teilnehmerzahl Maximal 6

Dauer 8 x 75 Minuten

Gebühr Mitglieder 60,- € / Nichtmitglieder 90,- €

Kurs-Nr.	Übungszeit	Übungsort	Kursbeginn
2101FN	Fr. 17:15 - 18:30 Uhr	Kursraum	08.01.2021

Die Kurse finden sie auch auf unserer Homepage. Gleiches gilt für das Anmeldeformular. Unseren Briefkasten finden sie außen an den Umkleidekabinen am Sportplatz im Steinach, werfen sie dann dort einfach Ihre Anmeldung ein. Gerne auch per Fax 03212 6277337 oder auch per Email info@tura.info.

Wir freuen uns auf sie.

© www.contrast-ideen.de

Fertigungsqualität garantiert!

Friz HOLZBAU

Seit 30 Jahren bauen wir erfolgreich Holzhäuser - mit dieser Materie kennen wir uns aus!

Ob Dachstuhl, Holzhaus, Industriehalle, Carport oder Wochenendhäuschen, wir sind Ihr kompetenter Partner mit viel Erfahrung und Know-How.

Friz Holzbau GmbH ■ Brückenweg 12
74547 Untermünkheim-Enslingen ■ Tel. 0 79 06 / 91 11-0
EMail info@friz-holzbau.de ■ www.friz-holzbau.de

TURA-Vorstand im Gespräch mit dem neuen Bürgermeister Matthias Klocke

Bereits in der zweiten Woche seiner Amtszeit empfing der neu gewählte Untermünkheimer Bürgermeister Matthias Klocke die TURA-Vorstände Rainer Kircher (Bau und Technik) sowie Horst Marlok (Sprecher) zu einer ersten Besprechung.

Unkompliziert, interessiert und kompetent zeigte sich unser junger Bürgermeister bei zahlreichen Themen, die die weitere Entwicklung unseres Vereins betreffen. Natürlich ging es im ersten Gespräch auch darum, sich persönlich kennenzulernen.

Herrn Klocke wurden die Folgen der aktuellen Corona-Pandemie für den fünftgrößten Verein im Landkreis erklärt und ihm auch mitgeteilt, dass die finanziell wichtigen Faschingsveranstaltungen aufgrund der Einschränkungen im kommenden Jahr nicht stattfinden können.
Glücklicherweise gibt es in der Gemeinde „Vereinsförderrichtlinien“, die Hilfe auch finanzieller Art durch die Gemeinde möglich machen. Herr Klocke sagte eine Prüfung zu und erwähnte, wie wichtig für ihn das Vereinsleben in seiner Gemeinde ist.

Rainer Kircher schilderte Herrn Klocke die aktuelle Situation hinsichtlich der Bespielbarkeit der Rasenplätze im Steinach aber auch in Haagen und machte deutlich, dass man sich von Seiten des Vereins eine bauliche Weiterentwicklung im Steinach wünscht. Eine Grundsanierung des Hauptspielfeldes im Steinach muss mittelfristig in die Finanzplanungen der Gemeinde aufgenommen werden.

Hoch kompetent zeigte sich Herr Klocke beim Thema „LED-Beleuchtung Haagen und Steinach“. Dies deshalb, da er ein solches Projekt in Kaisersbach, seiner vorherigen Arbeitsstelle, von Seiten der Gemeinde betreut hat.

Ein gutes und vertrauensvolles Gespräch ging dann nach 90 Minuten zu Ende und man vereinbarte weitere Treffen, schon bald direkt an der Sportanlage Steinach, um die Situation vor Ort in Augenschein zu nehmen.

Wir freuen uns auf weitere Kontakte!

Erörterten zahlreiche Vereinsthemen bei einem ersten Gespräch, von links Rainer Kircher (Vorstand Bau und Technik), der neu gewählte Untermünkheimer Bürgermeister Matthias Klocke und Horst Marlok (TURA-Vorstandsprecher)

INTERSPORT®

www.INTERSPORT.de

DER RASEN GEHÖRT DIR.

Alles für Deinen Sport. Alles für Dich.

Bei uns stehst Du im Mittelpunkt. Schließlich geht es um Dein Erlebnis und Deinen Spaß am Sport. Wir bieten Dir die Auswahl, die Du brauchst. Den Service, der zu Dir passt. Und das Fachwissen von Menschen, die sich für Sport genauso begeistern wie Du.

INTERSPORT®

SCHOELL

Sport Schoell GmbH & Co. KG
Hofwiesenstr. 39/1
74564 CRAILSHEIM - ROßFELD

Aus Liebe zum Sport

Nadine Hirsch

Trainingszeiten:

Jugendtraining:
Dienstag 19:00 - 20:00 Uhr

Aktiv:
Dienstag 20:00 - 22:00 Uhr

badminton@tura.info

Badminton 2020

Betrachtet man das letzte halbe Jahr von Mai bis November, dann kann man die Fakten vielleicht so zusammenfassen:

Trainingsstunden Jugend: 10 x 1 Stunde

Sommer-Trainingspause: keine

Trainingsstunden Erwachsene: 17 x 2 Stunden

Stattgefundene Spiele: 1

Als es uns möglich war, ab Juli wieder zu trainieren, starteten wir zuerst das Erwachsenentraining und zogen dann auf Mitte Juli auch das Jugendtraining nach. Sehr erfreut hat uns, dass wir trotz der Sommerferien dieses Jahr die Halle nutzen durften. Das ermöglichte uns für die Erwachsenen und auch für die Jugend ein beinahe durchgängiges Training anzubieten.

So kam es, dass wir am 10.10.2020 in das erste Spiel der Saison gegen Bad Mergentheim starteten. Wir verzeichneten hier zwar eine 3:5 Niederlage, waren aber froh den Spielbetrieb wieder aufnehmen zu können. Bereits am 22. Oktober wurden wir dann vom Badminton-Verband informiert, dass die Hinrunde leider abgesagt wird und auch die bereits stattgefundenen Spiele nicht berücksichtigt werden. So befinden wir uns ebenso wie alle anderen Sportler aktuell in einer erneuten Trainingspause, die Anfang November eingeleitet wurde.

Wir sind gespannt auf das nächste Jahr und motiviert, so bald wie möglich das Training wieder aufzunehmen. Bis dahin – bleibt gesund!

Ein paar Fakten rund ums Badminton:

1) Badminton ist eine olympische Sportart – und zwar seit 1992. Seit 1996 sind alle 5 Disziplinen (Herren-Einzel, Herren-Doppel, Damen-Einzel, Damen-Doppel und gemischtes Doppel) anerkannt.

2) Ein Naturfederball wie wir ihn verwenden, wiegt ca. 5g und kostet, je nach Qualität, etwa 1–2 Euro. Für die 16 Federn werden nur Gänse- und Entenfedern verarbeitet. Den Herstellern zufolge werden für Naturfederbälle nur Deckfedern benutzt, die als Nebenprodukt der Geflügelschlachtung anfallen.

3) Badminton ist die schnellste aller Ballsportarten gemessen an der Geschwindigkeit, die der Ball nach dem Abschlag erreichen kann. Der malaysische Badmintonprofi Tan Boon Heong stellte 2013 einen neuen Weltrekord auf. Der Doppelspezialist schmetterte den Federball beim „Speedtest“ eines japanischen Herstellers mit einer Geschwindigkeit von 493 km/h.

4) Das längst Badminton-Match dauerte insgesamt 124 Minuten und wurde von Peter Rasmussen aus Dänemark und Sun Jun aus China gespielt. Am Ende gewann Rasmussen mit 16:17, 18:13 und 15:10.

5) Die erfolgreichsten Badminton-Länder sind eindeutig Indonesien und China. Dort ist Badminton Volkssport, so wie es für Deutschland der Fußball ist.

Mehr als nur Tanken:

Bei uns bekommen Sie auch
Snacks • Blumen
Geschenke • LOTTO

AVIA Tankstellen Schiener - 4 x in Ihrer Nähe.

Schwäbisch Hall	Schwäbisch Hall	Untermünkheim	Künzelsau-Gaisbach
Neumäuerstr. 1	Crailsheimer Str. 56	Hohenloher Str. 2/1	Robert-Bosch-Str. 24

Wir sorgen für Energie, zuhause und unterwegs!

Ehrlich gut.

AVIA

KRAUSE

VERMÖGENSBERATUNG - IMMOBILIEN GMBH

Andreas Krause
Bankfachwirt

Friedrich-List-Weg 9
74523 Schwäbisch Hall
Telefon: (07 91) 4 13 14
Telefax: (07 91) 4 81 90
E-Mail: ascc_krause@t-online.de

- IMMOBILIEN
- WERTGUTACHTEN
- FINANZIERUNGEN
- BAUSPAREN
- KAPITAL- UND RENTENVERSICHERUNGEN

Felix Zeeb

Sommer:

Donnerstag	17:00 Uhr	Bike-Park Enslingen, alle
Dienstag	17:30 Uhr	Bike-Park Enslingen, nur Rennfahrer
Samstag	16:00 Uhr	Bike-Park Enslingen, nur Rennfahrer

Winter:

Sonntag	18:00 Uhr	Weinbrennerhalle, alle
Dienstag	17:00 Uhr	Sportplatz Steinach, nur Rennfahrer

radsport@tura.info

Was machen eigentlich Radsportler in der Coronakrise?

Der Radsport wurde durch den Coronakrise schwer getroffen und viele Rennen auf Landesebene, nationaler oder internationaler Ebene mussten abgesagt werden. Auch unser Rennen im Rahmen des MPDV-Cups fiel bedingt durch die Einschränkungen aus.

Gemeinsames Training im Rahmen des vereinsinternen Trainings fand auch nur eingeschränkt zu wenigen Terminen im Sommer statt.
Ausdauerorientierter Individualsport auf Spitzenniveau bedeutet aber für Athleten viel Training, auch außerhalb der durch den Verein vorgegebenen Terminen.
Und das war zum Glück das ganze Jahr über uneingeschränkt möglich. So machten viele der Radsportler aus der Not eine Tugend uns spulten viele Trainingskilometer in der wettkampfreien Zeit ab.
Mehrere Fahrer des TURA Untermünkheim setzen sich zum Beispiel das Ziel in diesem Lockdown den Kocher-Jagst-Radwanderweg an einem Tag zu bewältigen, was auch erfolgreich in die Tat umgesetzt werden konnte.

Darüber hinaus gab es dennoch sehr viele sportliche Höchstleistungen auf Landes- und Bundesebene.

Den Auftakt machte Lars Gräter mit einem sehr guten Ergebnissen in der Bundesliga Cyclocross/Querfeldein, wo bei 2 Rennen mit Platz 6 und 4 souverän in die Top Ten fuhr.
Die DM im Januar schloss er auf Platz 13 ab.

Im weiteren Verlauf des Jahres wurden noch weitere wichtige Rennen im MTB-Bereich ausgetragen, bei denen die Turaner Radportler sowahl auf Landes- als auch auf Bundesebene äußerst erfolgreich abschnitten:

BaWü Meisterschaften:

U17 männlich

1. Platz	Paul Schehl
2. Platz	Lars Gräter

U23 männlich

2. Platz	Tim Feinauer
3. Platz	Noah Neff
7. Platz	Lennard Brolich
11. Platz	Joris Enk

Deutsche Meisterschaften:

U17 männlich

2. Platz	Paul Schehl
5. Platz	Lars Gräter

U23 männlich

3. Platz	Silas Graf
7. Platz	Tim Feinauer
31. Platz	Joris Enk

Paul Schehl und Noah Neff haben mal aus Ihrer Sicht die Wettkampfverläufe bei der Deutschen Meisterschaft U17 bzw. bei der Baden-Württembergischen-Meisterschaft U23 beschrieben.

Paul Schehl:
Nachdem ich bereits letztes Jahr im Rahmen der Nachwuchssichtung in Gedern gut abgeschnitten hatte, habe ich mich auf diesen Kurs sehr gefreut. Mit den rutschigen Bedingungen kam ich gut zurecht und konnte ab dem Start das Tempo im Feld vorgeben. Einzig mein Vereinskollege Lars Gräter konnte das Tempo zwei Runden mitgehen.

In der dritten Runde hatte ich mich bereits von ihm abgesetzt als ich Krämpfe in den Beinen bekam. Vermutlich lag das an einer Darmgrippe, die ich noch eine Woche zuvor hatte. So kam es dazu, dass der spätere Gewinner Emil Herzog mich zu Beginn der letzten Runde überholen konnte.

Gegen die Krämpfe ankämpfend fing ich mir einen Plattfuss vorne in der Abfahrt ein. Nach dem Vorderradwechsel in der Techzone fiel ich kurzzeitig noch auf den dritten Rang zurück, konnte aber mit einer massiven Anstrengung noch den zweiten Gesamtrang zurückerobern.

Nach dieser sehr kurzen, aber erfolgreichen Saison gehe ich demnächst in die Winterpause und freu mich schon jetzt auf die WorldJuniorSeries im nächsten Jahr.

Noah Neff:
In Kirchzarten fand dieses Jahr die Mountainbike Landesmeisterschaft statt. Unter den geforderten Auflagen von Bund und Ländern stemmte der örtliche Radsportverein Kirchzarten das Event für Sportlerinnen und Sportler. Nicht einfach für den Organisator, wenn man bedenkt, dass die Haupteinnahmequelle durch den Verkauf von Speisen und Getränken an Zuschauer wegfällt.
Das Rennen fand auf dem Stützpunktgelände des Württembergischen Radsportverbands im sogenannten Hexenwald statt. Ein Rundkurs, welcher den Fahrern unterschiedlichste Kombinationen aus Kurven, technischen Segmenten oder steilen Anstiegen abverlangt. Der Startschuss fiel um zehn Uhr für die Elite und die U23 Kategorie gemeinsam.
Der in der Elite fahrende Sven Strähle konnte sich von Beginn an vorne einordnen und seinen Abstand von Runde zu Runde ausbauen und somit das Rennen um die Baden-Württembergische Meisterschaft gewinnen und darf sich nun Landesmeister 2020 nennen!

Ähnlich gut lief es bei unseren U23 Fahrern. Hier starteten Joris Enk, Lennard

Brolich, Tim Feinauer und Noah Neff. Lennard konnte gleich vom Anfang an gut ins Rennen finden und seine Position bis zum Ende halten. Am Schluss belegte er den 7. Platz. Joris hatte leider mit Rückenschmerzen sowie einer Verletzung, die er sich bei einem Sturz am Vortag zugezogen hatte, zu kämpfen. Am Ende belegte er den 13. Platz.

Tim hatte am Anfang zwar Schwierigkeiten dem hohen Tempo zu folgen, konnte dann aber im Verlauf des Rennens, an den Stellen an denen es zählte, viel investieren und sich zunehmend nach vorne arbeiten. Ab der Mitte des Rennens arbeitete er dann mit mir zusammen und wir konnten uns gegenseitig an unser Limit bringen. Tim konnte sich gegen Ende durchsetzen und wurde Baden- Württembergischer Vizemeister!

Ich fuhr am Anfang hingegen ein sehr hohes Tempo, musste das jedoch gegen Ende büßen. AM Ende kam ich mit einem 3. Platz zufrieden im Ziel an und gewann somit in meinem ersten Jahr in der U23 Kategorie die Bronzemedaille. Die Strecke lag mir sehr gut und ich konnte meine Qualitäten in den technischen Passagen und den relativ kurzen Anstiegen gut ausspielen.

MHWBIKE

EINES DER GRÖSSTEN RADCENTER IM SÜDEN

EINFACH ONLINE BESTELLEN
- 5.000 Räder auf Lager
- Kostenloser Versand

RADCENTER IN SCHWÄBISCH HALL
- 2.000m² Verkaufsfläche
- Probefahren vor dem Kauf

www.mhw-bike.de

Schwäbisch Hall / Weltweit

MHW Bike-House GmbH • Schmollerstr. 43 • 74523 Schwäbisch Hall - Hessental
Tel. 0791-95668950 • Fax 0791-95668999 • info@mhw-bike.de • www.mhw-bike.de

Bastian Hettiger

Trainingszeiten:

Montag	18:00 - 21:00 Uhr
Donnerstag	18:00 - 21:00 Uhr

Erschwerter Beginn durch Corona

Im Juni nach Lockerung der Corona Regeln nahmen wir im Vereinsheim Steinach in Untermünkheim unseren Trainingsbetrieb auf. Die Trainingseinheiten waren immer gut besucht, da wir alle froh waren wieder zusammen Darts zu spielen

In dieser Zeit konnten wir uns beim TURA einleben und sind froh, das wir von allen Turanern gut aufgenommen wurden.

Nach weiteren Lockerungen der Corona Regeln im Sommer wurde es dann möglich Freundschaftsspiele zu organisieren. Beim ersten Spiel hatten wir die Dart Warriors aus Fichtenberg zu Gast. Gegen einen aufstrebenden Gegner konnten wir uns nach einem harten Kampf mit 14 : 6 durchsetzen. Unsere Generalprobe als neues Team war geglückt.

Beim zweiten Spiel durften wir den DC Jagsttal aus Neuenstadt am Kocher in Untermünkheim begrüßen. Unser Gegner war in der Vorsaison Meister der Bezirksliga der DSAB Heilbronn und somit ein echter Härtetest für uns. Nach guten Leistungen unsererseits und einem Gegner, dem man die monatelange Zwangspause durchaus anmerkte, konnten wir uns doch deutlich durchsetzen.

Im August stellte sich dann heraus, dass der Ligaspielbetrieb in der Dartliga Hohenlohe im September wieder aufgenommen wird.

Am 19.09.2020 war es dann endlich soweit. Wir bestritten unser erstes Ligaspiel mit dem TURA Wappen auf der Brust. Nach einem gelungenen Abend waren wir sehr stolz, dass wir den ersten hart erkämpften Heimsieg einfahren konnten.

Insgesamt fanden vier Ligaspiele statt. Drei von ihnen konnten wir für uns entscheiden. Das erste Heimspiel gegen den DC 300 aus Unterrot gewannen wir knapp mit 11 : 10. Im zweiten Spiel welches auch im Vereinsraum Steinach ausgetragen wurde, konnten wir uns deutlich gegen The Wanderer`s mit 17 : 3 durchsetzen Im ersten Auswärtspiel dieser Saison punkteten wir erneut gegen den Aufsteiger aus Fichtenberg. Im letzten Spiel mussten wir uns lei-

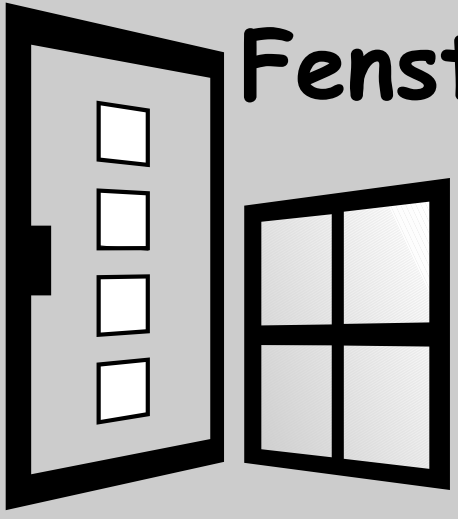

Fenster + Haustüren

Timo Seeger

Einbau vom Profi

Untermünkheimer Str. 29 ▪ 74523 Schwäbisch Hall-Gelbingen

Tel.: 0791/95676858 ▪ Mobil: 0170-4349466

Ihr richtiger Ansprechpartner auch bei:

allen Arten von Glasreparaturen ▪ Spiegel ▪ Rollläden ▪ Markisen ▪ Insektenschutz

der mit 12 : 8 in Crailsheim geschlagen geben. Derzeit stehen wir auf Tabellenplatz drei der höchsten Spielklasse der Dartliga Hohenlohe. Damit rücken wir unserem Saisonziel, der Etablierung in dieser Spielklasse, näher.

Leider wurde aufgrund der Pandemie-Auswirkungen der Spielbetrieb kurz vor Halloween wieder eingestellt. Auch der Vereinsraum Steinach darf derzeit nicht genutzt werden. So wie alle anderen Abteilungen auch befinden wir uns derzeit im Lockdown Light. Das ist für den gesamten Breitensport sehr traurig, aber wenn dadurch die Pandemie Auswirkungen eingedämmt werden können sind wir bereit dies in Kauf zu nehmen. Bleibt zu hoffen, dass bald in unser aller Leben wieder Normalität einkehrt.

Wir sind sehr stolz und froh das wir beim TURA so gut aufgenommen wurden und hoffen das wir in naher Zukunft eine normale Saison mit Zuschauern und allem was dazu gehört spielen können.

Wir wünschen allen ein frohes Fest und einen guten Rutsch ins neue Jahr.
Bleibt Gesund.

Eure Dartabteilung

Unser Freund und Mitbegründer der Dart-Abteilung Sascha Gottwald bleibt unvergessen. Sascha verstarb völlig unerwartet im August diesen Jahres.

ANSPRUCHSVOLLE NEUBAUWOHNUNGEN VON SCHWÄBISCH HALL BIS STUTTGART.

ZUKUNFTSWEISENDE ENERGIEKONZEPTE, WERTHALTIGE KAPITALANLAGE, WOHLFÜHLEN IM EIGENHEIM, VERMIETUNGSSERVICE.

QUALITÄT SEIT 1978. BESUCHEN SIE UNS IM BÜRO IN SCHWÄBISCH HALL - HESSENTAL, AM KREUZSTEIN 9 MIT UNSERER 100 M² GROSSEN AUSSTATTUNGSWELT - ERLEBEN WAS SIE KAUFEN. WIR BERATEN SIE GERNE.

RÖWISCH WOHNBAU

wir kümmern uns.

Herzlichen Glückwunsch Frieder Krumrein

Unser Ehrenmitglied Frieder Krumrein feierte am 16.09.2020 bei guter Gesundheit seinen 80. Geburtstag.

Wie es sich für den ersten und einzigen Ehrenbürger der Gemeinde Untermünkheim gehört, hat Frieder Krumrein auch über viele Jahre die Geschicke und Entwicklung des TURA Untermünkheim geprägt.

Besonders der Tischtennis- und Fußballsport hatten es ihm angetan.

Frieder Krumrein trat als 11-jähriger dem TURA 1951 und übernahm bereits mit 19 Jahren die Leitung der Abteilung Fußball-Jugend, die er dann in den folgenden Jahren prägte. Viele Spieler durchliefen seine Fittiche, die dann später in den 1970er Jahren so erfolgreich Fußball spielten. Später war er als Vorsitzender und Ausschussmitglied an zahlreichen richtungsweisenden Entscheidungen in verantwortlicher ehrenamtlicher Funktion.

Wir gratulieren herzlich und wünschen ihm und seiner sympathischen Frau Christel weiterhin viel Gesundheit.

Vorstandsprecher Horst Marlok ließ es sich nicht nehmen, dem Jubilär an seinem Geburtstag persönlich zu gratulieren.

Ein Jubilar zum knuddeln — und das in Corona-Zeiten.

Innovative Ideen sind im Hause Krumrein gang und gäbe. Aufgrund der Corona-Pandemie sollte enger Körperkontakt vermieden werden. Frieder Krumrein platzierte für seine Gäste eine Schaufensterpuppe als Ebenbild am Eingang seines Grundstückes, welches gedrückt, geknuddelt und abgeküsst werden konnte. Natürlich durfte am Revers von „Frieder dem Zweiten“ die TURA-Ehrennadel in Gold nicht fehlen.

Patrick Rost

Praxis für Physiotherapie

fühlen- behandeln- bewegen- gesunden- freuen!

Hohenloher Strasse 11
74547 Untermünkheim
Tel. 0791 / 8 49 89

WERBUNG INTERNATIONAL

JÜRGEN • ZENTH • GMBH

WERBEARTIKEL • WERBETECHNIK • TEXTILIEN

Flurstraße 16
74538 Rosengarten
Telefon 0791 42618
Telefax 0791 48978
Email info@zenth.de
Internet www.zenth.de

IHR KOMPETENTER UND ZUVERLÄSSIGER PARTNER SEIT ÜBER 40 JAHREN!

- Siebdruck
- Tampondruck
- Bestickungen
- Lasergravur
- Ätzung
- Werbeschilder
- Werbeplanen
- Fahrzeugbeschriftung

Patrick Seidel

Aktiv:
Dienstag 19:30 - 22:00 Uhr
Freitag 19:30 - 22:00 Uhr

Jugend:
Dienstag 18:00 - 19:30 Uhr
Freitag 18:00 - 19:30 Uhr

tischtennis@tura.info

Hallo liebe TURAner, in der Tischtennissaison 2020/2021 sind wir wieder mit insgesamt acht Mannschaften in den aktiven Spielbetrieb gestartet.

Damen – Landesliga

Bedingt durch den Corona Zwangsabstieg aus der Verbandsklasse, spielen unsere Damen aktuell in der Landesliga.
Die Damen trotzen den Corona Einschränkungen und beherrschen aktuell die Liga. Mit zwei Siegen und einem Unentschieden stehen die Damen bereits auf dem ersten Tabellenplatz.
Die Tura Damen sind sich einig, dass das Ziel der direkte Wiederaufstieg ist.
Man darf gespannt sein, wie und wo die Mannschaft zum Saisonschluss steht.
Für TURA am Tisch: Ulrike Pröllochs, Ulrike Fischer, Kathrin Weiß, Annalena Leucht und Nadine Trumpp (nicht im Bild).

Herren I – Bezirksklasse B

Die Herren I sind erfolgreich in die neue Saison gestartet. Mit einem Sieg gegen den SC Buchenbach III und TTF Laudenbach stehen die Herren auf dem 3ten Tabellenplatz der Bezirksklasse B. Ziel der Saison ist ein Tabellenplatz im vorderen Mittelfeld mit Blick auf die Aufstiegsränge. Der Mannschaftsgeist und die Harmonie sollen dabei aber nicht zu kurz kommen.
Für TURA am Tisch: Rolf Rothacker, Patrick Seidel, Philipp Rieg, Volker Pröllochs, Manuel Taffner, Markus Sturm, Thilo Baier und Daniel Prinz.

Herren II – Kreisliga C

Bisher hatten die Herren II nur ein Spiel, welches sie mit 6:9 gegen PSG Schwäbisch Hall leider knapp verloren haben. Von sieben Mannschaften stehen die Herren II auf dem 6ten Tabellenplatz. Im Pokalwettbewerb wurde ein 4:2 Sieg gegen den VfB Bad Mergentheim IV errungen.
Für TURA am Tisch: Leif Tille, Michael Schmidt, Günter Hoffmann, Matthias Gamm, Frank Rottler und Heiko Dorsch.

Senioren I Bezirksklasse

Parallel zur Spielrunde der Aktiven sind unsere älteren Tischtennisspieler/innen wieder in der Spielrunde für Senioren dabei.

Die Senioren 1 spielen nach dem Abstieg aus der Bezirksliga wieder in der Bezirksklasse A. Das erste Spiel wurde mit 1:6 beim FC Creglingen gewonnen.

Ihr kompetenter Partner in Sachen Hygiene!

Innovative Waschraumkonzepte
für Gastronomie- und Betriebshygiene

Trocknen | Waschen / Schützen / Pflegen / Desinfizieren | Toilettenhygiene

ulticom
Schwäbisch Hall

Partnerschaft
ist für uns
Verpflichtung

GENGENBACH
Hygieneservice

Aschenhausweg 4
74523 Schwäbisch Hall
Telefon (07 91) 95 09 2-0
Telefax (07 91) 95 09 2-99
info@gengenbach-sha.de
www.gengenbach-sha.de

Für TURA am Tisch: Ulrike Pröllochs, Bernhard Klein, Markus Sturm, Volker Pröllochs.

Senioren II – Bezirksklasse B

Nach einer Niederlage gegen den TSV Neuenstein und einem Sieg gegen den TSV Dörzbach stehen die Senioren II auf dem 5ten Tabellenplatz.
Für TURA am Tisch: Günter Hoffmann, Hans-Achim Gutsche, Michael Schmidt und Matthias Gamm.

Mädchen - Bezirksliga

Nach zwei Spielen und 1:3 Punkten liegen die Mädels im Mittelfeld der Liga. Mit etwas mehr Glück oder spielerischer Sicherheit hätten sie auch beide Spiele gewinnen können.
Für TURA am Tisch: Lena Gamm, Anika Reimer, Amelie und Alina Otterbach sowie Hannah Scherzer.

Jungen I – Kreisliga C West

Bereits vier Spiele stehen bei den Jungen 1 auf dem Zähler. Damit ist die Tabelle auch schon etwas aussagekräftiger und die Jungs belegen punktgleich mit Tabellenführer Niedernhall den 2ten Platz.
Für TURA am Tisch: Jannis Otterbach, Ruben Lang, Caspar Hecht, Phil und Elias Awan.

Jungen II – Kreisliga D West

Zwei siegreiche Spiele gegen Westheim und Oberrot konnten bereits absolviert werden. Damit steht das Team aktuell auf Platz 2.
Für TURA am Tisch: Florian Müller, Matthias Scherzer, David Koch, Jakob Renke, Arne Mulfinger.

Sonstiges

Nach den Lockerungen Anfang Juli konnte zügig, mit einem ausgeklügelten Schutz- und Handlungskonzept, wieder in den Trainingsbetrieb gestartet werden.

Entzerrung der Anfangszeiten, Einverständniserklärungen aller Teilnehmer, lückenlose Teilnehmerdokumentation, Aufteilung in Trainingsgruppen, Training bei geöffneten Fenstern, regelmäßige Reinigung der Tische, ... all das sind die Auflagen der einschlägigen Verordnungen und Empfehlungen der Verbände.
Darüber hinaus haben wir zwei Hygienebeauftragte als Verantwortliche in der Abteilung, sowie gegenüber Verein und Gemeinde installiert. Beide haben sich im Vorfeld durch die Teilnahme an Web-Konferenzen des Verbands sowie mit entsprechender Lektüre ins Thema eingearbeitet und das Know-How laufend aktualisiert. Jede Anpassung der Corona-VO sowie der Corona-VO Sport muss gesichtet und bewertet werden. Aufgrund dieser Maßnahmen war der Start in die Verbandsrunde mit weiteren Auflagen problemlos möglich.

Alle hatten sich an die Einschränkungen gewöhnt, sodass man wieder mit viel Spaß dabei war. Dennoch war Ende Oktober aufgrund des erneuten Lockdowns wieder alles vorbei und der Sportbetrieb wurde eingestellt. Wir sind zuversichtlich und freuen uns auf den nächsten Restart!

Nun wünschen wir allen TURAnern eine schöne Weihnachtszeit und einen guten Start ins neue Jahr 2021.

Haller Löwenbräu

Hällisch gut

UNSERE BIERE:
KÖSTLICH, REIN UND EHRLICH

slow BREWING

Das Brauen mit Zeit für Geschmack e.V.

www.haller-loewenbraeu.de

Fußballer einmal anders für TURA unterwegs

Zu so einem Einsatz wird man gerne gerufen.

Am 08. Oktober war es wieder so weit. Der Signal-Flottentag stand vor der Tür. In diesem Jahr konnte die Veranstaltung trotz Covid-19 unter strengen Hygienerichtlinien erfolgreich durchgeführt werden. Aufgrund der besonderen Situation wurden zwei Zelte an die Veranstaltungshalle angebaut, sodass sich genug Freiraum bilden konnte, um den Mindestabstand auch mit dem Einbahn-System zu gewährleisten. Die Teilnehmeranzahl war auf 250 Personen begrenzt. Das Ziel des Flottentags ist es Fuhrparkverantwortliche und Dienstleister aus der Automobil-Branche zu vernetzen. Man merkte deutlich, dass vielen Menschen der soziale Austausch ohne Videokonferenz etc. sehr gefehlt hatte. Die Stimmung war trotz Maskenpflicht und Sicherheitsbestimmungen durchweg positiv.

Nach dem offiziellen Part begann dann die „Stunde der TURANER“.

Ausgestattet mit hochwertigen Modellen der Oberklasse wie Audi, Mitsubishi und Mercedes chauffierten unsere TURA-Fußballer-Aktiv Felix Wieland, David Kircher, Sam Weber und Lukas Kircher, sowie die Trainer Goran Dosenovic und Tim Hofmann die Teilnehmer von den jeweiligen Hotels zur Abendveranstaltung auf dem Signal-Betriebsgelände.

Spät am Abend waren es dann auch unsere TURANER, die die Gäste zu ihren Hotels zurückfuhren.

Für alle war es ein abwechslungsreicher und hoch interessanter Abend. Die Zusammenarbeit mit dem jungen Team von SIGNal Design machte allen Spaß und die Fahrt mit den PS-Boliden wird noch manchem TURANER unvergesslich bleiben.

for a better sound

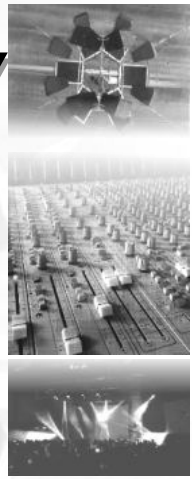

Wir sorgen
für die
richtige technische
Multimedia-Ausstattung
bei Ihren Vereinsfeiern !!

OTV

Odenwälder Tontechnik & Veranstaltungsservice

Sulzdorfer Straße 50 | 74523 Schwäbisch Hall | Fon: (07 91) 49 00 00 | Web: www.o-t-v.de

Rößler APOTHEKE

GERLINDE MAYER

Rößler-Apotheke
Untermünkheim

Gerlinde Mayer
Rößler-Apotheke
Hohenloher Str. 29
74547 Untermünkheim
Tel.: 0791/89422 Fax: 0791/855847

Unsere Öffnungszeiten:
Mo.-Fr. 8.00 bis 12.30 Uhr
14.00 bis 18.30 Uhr
Sa. 8.00 bis 12.30 Uhr

Mittwoch-nachmittag geöffnet!

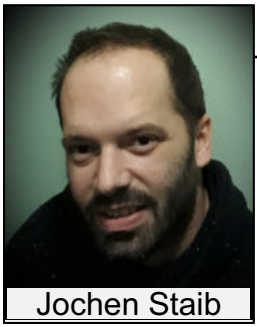

Jochen Staib

Trainingszeiten:

Damen 50	Di. und Do.	16:30 - 18:30 Uhr
Herren 60	Di. und Do.	18:30 - 20:30 Uhr
Herren aktiv	Mi. und Fr.	18:00 - 20:00 Uhr

tennis@tura.info

Tennissaison 2020

Was kann man abschließend zu der diesjährigen Tennissaison schreiben.

Wie so viele Gruppierungen beim TURA war auch die Abteilung Tennis im Jahr 2020 sehr von der Coronakrise betroffen. Schon das Herrichten der vier Tennisplätze gestaltete sich unter Coronabedingungen schwierig, wurde aber von der Abteilung mit vereinten Kräften geschafft.

Dann waren die Tennisplätze endlich fertig; der Spielbetrieb im Jahr 2020 wurde jedoch immer fraglicher. Statt mit drei aktiven Mannschaften in die Verbandsrunde zu starten, musste letztlich die komplette Absage der Punktspiele erfolgen.

Dies war sicher richtig und sinnvoll, gleichzeitig aber auch ein Schock für unsere aktiven Spielerinnen und Spieler, die sich zuvor sehr auf die Freiluftsaison gefreut hatten.

Als sportlichen Ersatz hat man daraufhin eine Vereinsmeisterschaft der Herren Ü 40 vorbereitet.

Unter Beachtung eines ausgetüftelten Hygienesystems und nach Freigabe des vereinsinternen Spielbetriebs meldeten insgesamt neun Spieler für das Ü 40 – Turnier.

Bei gutem Tenniswetter konnte die Vorrunde in drei 3er-Gruppen im Juni und Juli 2020 stattfinden. Es war reger Spielbetrieb auf unserer Sportanlage im Steinach und nach spannenden Begegnungen standen die drei Senioren Rudi Bauer, Rudolf Hesselmeier und Siegfried Stecher für die Spiele um die Plätze 7 bis 9 fest. Jeder konnte dabei je ein Match für sich entscheiden und nur ganz wenige Punkte gaben den Ausschlag: Platz 7 fiel an Rudolf Hesselmeier, Platz 8 an Siegfried Stecher und Platz 9 an Rudi Bauer.

Besonders hart umkämpft waren die Ränge 4 bis 6 zwischen Heiko Sommer, Dieter Käßmann und Dieter Aller. Etwas überraschend setzte sich dabei Dieter Aller nach zwei Tie-Breaks gegen Dieter Käßmann durch und freute sich über Platz 4 im Turnier. Zuvor hatten beide ihre Matches gegen Heiko Sommer jeweils im Match-Tie-Break gewonnen. Platz 4 somit für Dieter Aller, Platz 5 für Dieter Käßmann und Platz 6 an Heiko Sommer.

Um die Vereinsmeisterschaft gewann in den entscheidenden Spielen der Favorit Roland Winkler letztlich deutlich. Schon ohne Satzverlust in der Vorrunde gelang ihm gegen Wilhelm Hille ein 6:3,6:2 und gegen Hermann Staib ein 7:6 und 6:2.

Die Vizemeisterschaft erreichte Wilhelm Hille durch ein 6:2,6:1 gegen Hermann Staib, der allerdings etwas angeschlagen in dieses Spiel gegangen war.

Abteilungsleiter Jochen Staib zeigte sich vom fairen Turnierverlauf sehr angetan und gratulierte dem Ü 40 – Meister Roland Winkler ganz herzlich. Ebenso galt sein Glückwunsch dem Zweitplatzierten Wilhelm Hille und dem Dritten Hermann Staib.

Alle Beteiligten sprachen sich dafür aus, im Jahr 2021 das Turnier zu wiederholen.

Wieland

Feinste Fleisch- und Wurstwaren seit 1895

Eigene Schlachtung • Party Service
Nur Tiere aus unserer Umgebung!

Hauptfiliale Gaildorf, Karlstraße 29
Tel. 07971-6341

Filiale Unterrot, Daimlerstraße 14
Tel. 07971-8522

Filiale Westheim, Im Schönbühl 7
Tel. 0791-9597887

Filiale Welzheim, Schlossgartenstraße 21
Tel. 07182-495970

Filiale Murrhardt, Hörschbachstraße 53
Tel. 07192-930890

Filiale Untergröningen, Aalener Straße 30
Tel. 07975-910640

Filiale Untermünkheim, Hohenloherstraße 17
Tel. 0791-9401851

Filiale Gaildorf, Marktplatz 7
Tel. 07971-6435

Filiale Oberrot, Rottalstraße 34
Tel. 07977-233

Filiale Bühlerzell, Kirchgasse 4
Tel. 07974-911284

Filiale Wildenstein, Schlossstraße 2
Tel. 07962-534

Filiale Fichtenberg, Hauptstraße 27
Tel. 07971-22166

SCHÖNENBERGER FEIN DESTILLERIE

FEINSTE DESTILLATE AUS HOHENLOHE

Edelbrände & Spezialitäten von der Streuobstwiese,
Premiumbrände, Gin & Kochertal Whiskys, Liköre

UNSERE HIGHLIGHTS:
Gin & Kochertal Whiskys

Straight Rye mildes Roggenmalz
Single Grain Schönenberger Weizenkorn
Tripple Blend GOLD

Single Malt Torfgeraucht
Dry Gin GOLD Feinste Wacholderbeere

Schönenberger Fein Destillerie, Karl Müller
Schönenberg 1, 74547 Untermünkheim, Tel. 0 79 06/ 87 41, Fax / 8 90 20, km.schoenenberg@gmx.de
Alle Erzeugnisse hergestellt und abgefüllt in Deutschland!

Gerne hätten wir auch in diesem Jahr wieder unsere Spielerinnen und Spieler und deren Anhang zu den geselligen Seiten des Vereinslebens eingeladen. Ob einfach nur ein Beisammensein nach den Matches, nach den Trainings, bei unserem Sommerfest zum Grillen und das ein oder andere kühle Getränk oder unserer Abteilungsfeier bei der wir das Tennisjahr alljährlich beenden. All das war uns in diesem Jahr leider nicht möglich, und hoffen dies im kommenden Jahr 2021 wieder vollumfänglich zu genießen.

Auch konnten wir die Kinder und Jugendlichen in diesem Jahr nicht so trainieren wie die Jahre zuvor. Wir werden nun für das Jahr 2021 versuchen, den Rückstand was dieses Jahr mit sich gebracht hat, zu kompensieren und den Kindern und Jugendlichen wieder ein regelmäßiges Training bieten zu können.

Erfreulich war, dass wir als Tennisabteilung das ein oder andere Mitglied zurück- bzw. neu dazu gewinnen konnten. Was vermutlich auch mit den Einschränkungen im privaten Bereich zurückzuführen sein dürfte.

Da wir die diesjährige Abteilungsversammlung ebenfalls nicht durchführen konnten, werden wir versuchen, diese im 1. Quartal 2021 stattfinden zu lassen. Dazu werden wir die allgemeinen Verordnungen abwarten müssen und werden die Mitglieder rechtzeitig informieren.

Leider endet das Tennisjahr 2020 wie es begonnen hat.
Nachdem einige Mitglieder auch in der Halle ab Oktober aktiv sind und ihre ersten Spiele hinter sich hatten, wurden die Plätze unter der Anleitung von unserem Platzwart Wilhelm „Amme“ Hille Winterfest gemacht.

Doch auch die Hallenrunde wurde durch die seit dem November geltende Landesverordnung gestoppt und das Tennisspielen auch in der Halle wieder untersagt.

Daher werden wir das Jahr 2021 nicht so beginnen können wie wir dies seit vielen Jahren tun. Die Tennisabteilung startet traditionell im Januar mit ihrem Nachtturnier ins neue Jahr bevor wir dann die Kinder zum Tura-Kinderfasching einladen. Doch leider wird auch dieser Termin nicht stattfinden können.

Ein Dank an alle Helferinnen und Helfer die dafür gesorgt haben, dass wir auch in diesem Jahr wieder die Plätze, das drum herum in gutem Zustand hatten und das sich die Spielerinnen und Spieler auf und abseits der Plätze den in diesem Jahr speziell geltenden Regeln entsprechend verhalten haben. Auch ein Dank an Dieter Aller der mir eine Zusammenfassung des Ü-40 Turniers zukommen ließ.

Abschließend wünsche ich allen Spielerinnen und Spieler und deren Angehörigen aller Abteilungen des Tura Untermünkheim ein den Umständen entsprechend frohes Weihnachtsfest und einen guten Rutsch ins neue Jahr 2021!
Warten wir es ab, was uns dieses dann als Verein bringen wird oder welche Probleme wir dann zu meistern haben.

Sportliche Grüße
Jochen Staib

Hohenloher Schalungsstein
Preiswerter Keller für den Selbstbau

stark in Qualität

- Ein absolut einfaches System.
- Für optimalen Schallschutz
- Für einen schnellen Baufortschritt.
- Eigenleistung schont den Geldbeutel.
- Fazit: ein Keller zum Spartarif.

stark in Qualität
Betonwerk GmbH & Co. KG
Übrigshäuser Straße 13 - 74547 Untermünkheim-Kupfer
Telefon (0 79 44) 3 70 - Fax (0 79 44) 20 38 - www.stark-wandbaustoffe.de

Impressum

Herausgeber	**FUTURA** Sportförderung e.V.
Verantwortlich für den Inhalt	**TURA Untermünkheim e.V.** Vorstand
Geschäftsstelle	Weinbrennerstraße 18 74547 Untermünkheim Email: info@tura.info
Redaktionsteam	Matthias Gamm, Inga Lüdtke, Horst Marlok, Achim Schneller und Rolf Wieland Email: einblick@tura.info
Auflage	Ca. 1000 Exemplare
Erscheinungsweise	2 x p.a. / 32 Jahrgang / Ausgabe 64
Redaktionsschluss	15.06. Sommerausgabe, 15.11. Winterausgabe
Druckerei	WIRmachenDRUCK GmbH
Piktogramme	©DOSB/Sportdeutschland

Die mit Namen versehenen Artikel geben die Meinung der Verfasser wieder.
Diese braucht nicht mit der des Vorstandes oder der Redaktion übereinstimmen.

Energie da,
wo man sie braucht!

100% regenerativ

...mit PremiumStrom!

- nachhaltig erzeugt
- keine Vorauskasse
- Ansprechpartner in Ihrer Nähe
- faire Preise

Ein Wechsel ist einfach: telefonisch Unterlagen anfordern unter 0791 401-454 oder online abschließen auf www.stadtwerke-hall.de/tarifrechner.
PLZ und Jahresstrommenge eingeben und Sie sehen sofort Ihren Angebotspreis.

Tarifrechner

stadtwerke
Schwäbisch Hall GmbH

TURA Untermünkheim e.V.
Weinbrennerstraße 18
74547 Untermünkheim

DIALOGPOST
Ein Service der Deutschen Post

KRIMMERS BACKSTUB'

IHR NEUER BÄCKER IN UNTERMÜNKHEIM

Hohenloher Straße 39
74547 Untermünkheim
Telefon: 0791 / 8362
www.krimmers-backstub.de

frisch gescannt
zu unseren Backtionen